# Alto Madeira

ANO LXIX Nº 19.038 Porto Velho, quinta-feira, 11 de setembro de 1.986 FUNDADO EM 15 DE ABRIL DE 1917


**TJ PRORROGA PRAZO DE INSCRIÇÃO A CONCURSO**

(Pág. 4 do 1º Cad.)

# Ontem, correria aos bancos. Hoje, a paralisação geral

Um comunicado da Diretoria de Recursos Humanos do Banco Econômico, divulgado por telex para todo o País, foi recebido com apreensão pelos bancários de Rondônia. No comunicado, o Banco orienta os administradores para que tomem as seguintes providências em caso de se confirmar a greve dos bancários marcada para hoje:

Solicitar às autoridades locais proteção para os funcionários que desejarem trabalhar e ao patrimônio do Banco; a participação de funcionários comissionados nas paralisações será entendida como ato determinante da perda de confiança e consequentemente da função gratificada; as ausências ao serviço serão anotadas pela chefia ou gerência e servirão para desconto dos dias não trabalhados e outros fins; mediante entendimento com a Dipat, reforçar a segurança interna; finalmente, cabe mencionar que a eventual paralisação dos Bancos somente acarretará prejuízos à clientela e à sociedade em geral, usuária dos serviços considerados essenciais.

No comunicado, o diretor de Recursos Humanos do Banco Econômico, Paulo Maciel, informa aos administradores que ainda não se chegou a bom termo nas negociações entre as confederações nacionais dos Bancos e dos bancários visando a renovação das convenções coletivas a partir de 1º de setembro.

Ele afirma que "as propostas dos bancários, que implicam num aumento da folha de pagamento em mais de cem por cento, não puderam ser consideradas pelos Bancos em fase de suas atuais dificuldades e por provocarem uma evidente desestabilização do Plano Cruzado". Paulo Maciel destaca o caráter ilegal da possível greve dos bancários marcada para hoje.

Apesar de a ameaça de greve ser nacional, em Rondônia o movimento não tem muita repercussão nos meios bancários, mas fez com que a população lotasse, ontem, todas as agências da Capital. A Central Única dos Trabalhadores, que estaria organizando o movimento, juntamente com a Associação dos Bancários de Ariquemes, não emitiu nenhuma nota convocando a greve geral no Estado.

Vários cartazes anunciando a paralisação de hoje foram afixados nas principais agências bancárias de Porto Velho, principalmente na do Beron da avenida Presidente Dutra, no prédio do Tribunal de Contas.

Nem o ex-dirigente da CUT no Estado, João Bosco Peixoto de Almeida, confirmou se a greve será deflagrada hoje.

## Escravidão urbana será investigada

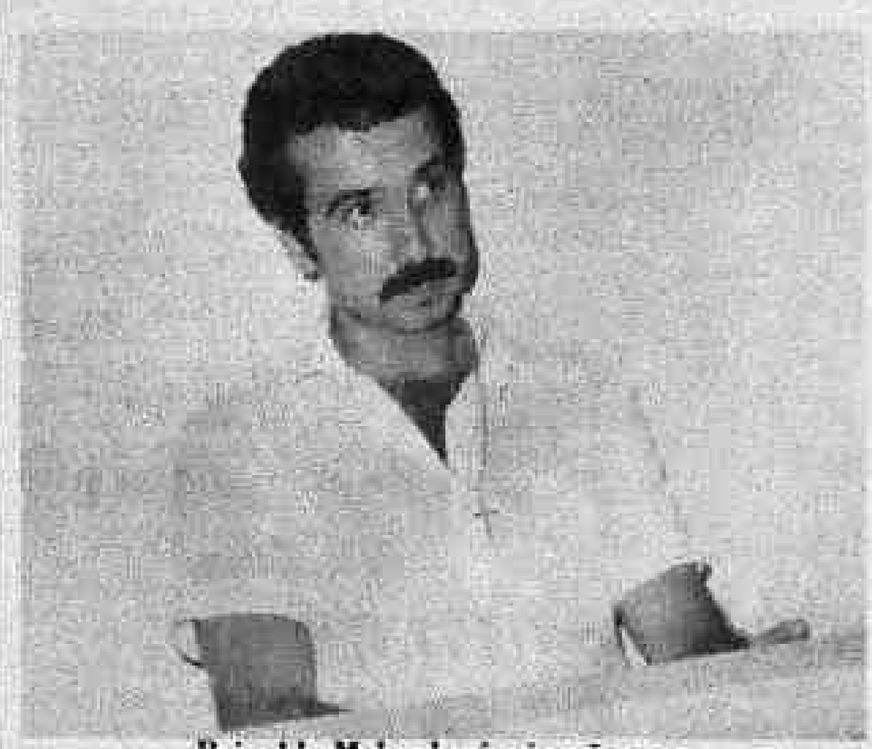

Reinaldo Melo: denúncias são por interesses políticos. (Foto: Juanito)

O governador Ângelo Angelin solicitou à secretária do Trabalho e Promoção Social, Natalina Hubner, para que investigue, com o delegado regional do Trabalho, Ruben Cândido e Silva, as denúncias de escravidão de operários em Porto Velho pela HF Engenharia Comércio e Construção Ltda. O engenheiro responsável pela empresa, Francisco Reinaldo de Melo, negou ontem a veracidade das denúncias, afirmando que foram estimuladas por interesses políticos. (Pág. 2 - Opinião - e 3 do 1º Cad.)

## *DRT e Federal verificam situação na zona rural*

O delegado regional do Trabalho em Rondônia, Ruben Cândido e Silva, está acompanhando uma equipe de policiais federais nas "batidas" que estão sendo realizadas em fazendas do sul do Estado para averiguar as denúncias sobre a existência do regime de "escravidão" naquela região. A ordem para as autoridades de Rondônia "apertarem o cerco" contra o trabalho escravo no Estado partiu do Departamento de Polícia Federal, depois que o problema foi denunciado inclusive à Organização Internacional do Trabalho-OIT.

## *Sarney mostra aos EUA um 'novo Brasil'*

WASHINGTON (EBN - Dos enviados especiais) - "Vim aos Estados Unidos para trazer a palavra de um novo Brasil. Um Brasil que se apresenta ao mundo pedindo providências que são da sua competência. Que não hesita em assumir as suas imensas responsabilidades como sociedade em transformação, com inúmeros obstáculos a superar, mas também com um imenso potencial humano e de recursos". Com esta afirmação, inserida no brinde aos participantes do almoço no Departamento de Estado Norte-americano, o presidente José Sarney deixou claro, ontem, o objetivo de sua visita aos Estados Unidos. O presidente Sarney visita a sede da Organização dos Estados Americanos-OEA, hoje à tarde e pronuncia um discurso na sessão solene do Conselho Permanente desse organismo, convocada em sua homenagem. (Mais informações sobre a viagem de Sarney aos EUA na pág. 4 do 1º Cad.)

## Por telefone, o reencontro com a mãe após vinte anos

(Pág. 5 do 1º Cad.)

Tomás (D) foi recebido na redação do AM pelo diretor Euro Tourinho. (Foto: Juanito)

## Comissão apura irregularidades no Ary Pinheiro

Uma Comissão de Sindicância constituída pelo governador Angelo Angelin tem até o dia 1º de outubro para apurar denúncias de irregularidades administrativas e sócio-financeiras no Hospital de Base Ary Pinheiro durante a gestão do médico Valter Nunes Coelho. Entre os casos denunciados estão licitações dirigidas, má aplicação de verbas e aquisição de camas além do necessário. (Pág. 7 do 1º Cad.)

## *Sunab tentará suprir escassez de alimentos*

A Delegacia da Sunab recebe hoje do Sindicato do Comércio Varejista de Gêneros Alimentícios uma relação dos principais produtos em falta no mercado e tentará conseguir, junto ao Governo Federal, o envio desses alimentos para Porto Velho. O sal é o produto cuja escassez mais tem-se acentuado nos últimos dias. (Pág. 7 do 1º Cad.)

## Casas lotéricas recebem apostas até quinta-feira

A partir de hoje, como já ocorre em todo o Brasil, as casas lotéricas de Porto Velho passam a receber as apostas da Loteria Esportiva até às 22 horas. Apesar de ser Estado, Rondônia vinha sofrendo esta exceção em virtude de ser uma filial do Amazonas (Manaus) e tinha que encaminhar os malotes até o meio-dia da quinta-feira. Com a mudança, as remessas das casas lotéricas só seguirão na sexta-feira, pela manhã, sem qualquer prejuízo aos apostadores e proprietários dos estabelecimentos. (Pág. 8 do 1º Cad.)

## Jumbo outra vez vendia mercadoria estragada

(Pág. 4 do 1º Cad.)

## *Censura do TRE favorece o poder econômico, diz Tomás*

O prefeito Tomás Correia condenou ontem a proibição, pelo TRE, das entrevistas com candidatos, o que "favorece o poder econômico, pois o rico não precisa da imprensa para levar seu nome ao eleitorado, já que ele tem outros meios, que não são os mais democráticos". Em sua visita ontem, Dia da Imprensa, ao ALTO MADEIRA, Tomás também falou sobre a precariedade do sistema de transporte coletivo na capital, prometendo urbanizar todas as ruas por onde passam os ônibus para ver se as empresas melhoram o atendimento. Se a prestação de serviços continuar deficiente, será aberta concorrência pública para a entrada de novas empresas.

(Pág. 4 do 1º Cad.)

## Nova cota na Zona Franca

*BRASÍLIA (EBN) - O teto das cotas de importação da Zona Franca de Manaus foi ampliado em 60 milhões de dólares, por determinação do presidente José Sarney, atendendo pedido do ministro do Interior, Renaldo Costa Couto, para cobrir as necessidades das indústrias daquela área.*

*O limite global das cotas de importação deste ano, que havia sido aprovado, era de 550 milhões de dólares, mas, como consequência da aceleração da economia provocada pelo Plano Cruzado, que trouxe consigo um grande número de demanda de produtos acabados em todo o país, houve necessidade de se ampliar o valor para 610 milhões de dólares.*

## TRE sob suspeição

*MANAUS (EBN) - O advogado Edison Chaves, delegado da coligação "Mudo Amazonas" (PSB-PDT-PC do B-PDC-PTR-PPB), encaminhará hoje ao Tribunal Superior Eleitoral uma argüição de suspeição contra os sete membros do Tribunal Regional Eleitoral. Segundo o advogado, o júri do TRE "dobra-se a pressões, revê suas próprias decisões e registra 83 candidatos a deputado estadual pela "Aliança Democrática" (PMDB-PFL-PL-PCB-PTB-PH), estranhamente desdobrada em duas ambas partidárias: aliança I e aliança II".*

## A reforma sanitária

*BRASÍLIA (EBN) - "A vinculação de cada estabelecimento de saúde a uma população dimensionada permitirá a definição da universidade de cobertura. Essa meta deverá ser concretizada com a implantação da reforma sanitária, que terá por finalidade conceder a todos os brasileiros o atendimento adequado no setor saúde".*

*A declaração é do ministro Roberto Santos, ao presidir na manhã de ontem a solenidade de instalação da Comissão Nacional de Reforma Sanitária, que terá um prazo de 180 dias para apresentar aos ministros da Previdência Social, Educação e Saúde, propostas que irão reordenar as ações básicas de cobertura da população em todo o país.*

## O Brasil na Antártida

*BRASÍLIA (EBN) - O Brasil foi admitido como membro pleno da Comissão para a Conservação dos Recursos Vivos Marinhos Antárticos. A Comissão, formada pelos signatários do "Tratado da Antártica", é responsável pela implementação dos objetivos e princípios da convenção sobre a conservação dos recursos vivos marinhos antárticos, a que o Brasil aderiu em janeiro último.*

## Fidel: 1 ano sem charutos

*O presidente de Cuba, Fidel Castro, comemorou o primeiro ano sem fumar seus famosos charutos, com um ataque aos maus hábitos, como a obesidade e a falta de exercícios, durante a inauguração de uma clínica do coração, informou a agência de notícias cubana Prensa Latina. Fidel deixando fumar para dar o exemplo, em uma campanha nacional contra o fumo. Ele disse que não sente falta de seus charutos e está bem de saúde. Fidel, que dirige pessoalmente um programa de saúde, inaugurou uma clínica do coração, onde condenou o fumo, a falta de exercícios e a obesidade, por contribuírem para doenças cardíacas. A inauguração da clínica marcou o início de um ambicioso plano de cuidados com a saúde, em uma campanha que pretende transformar Cuba em uma potência médica mundial.*

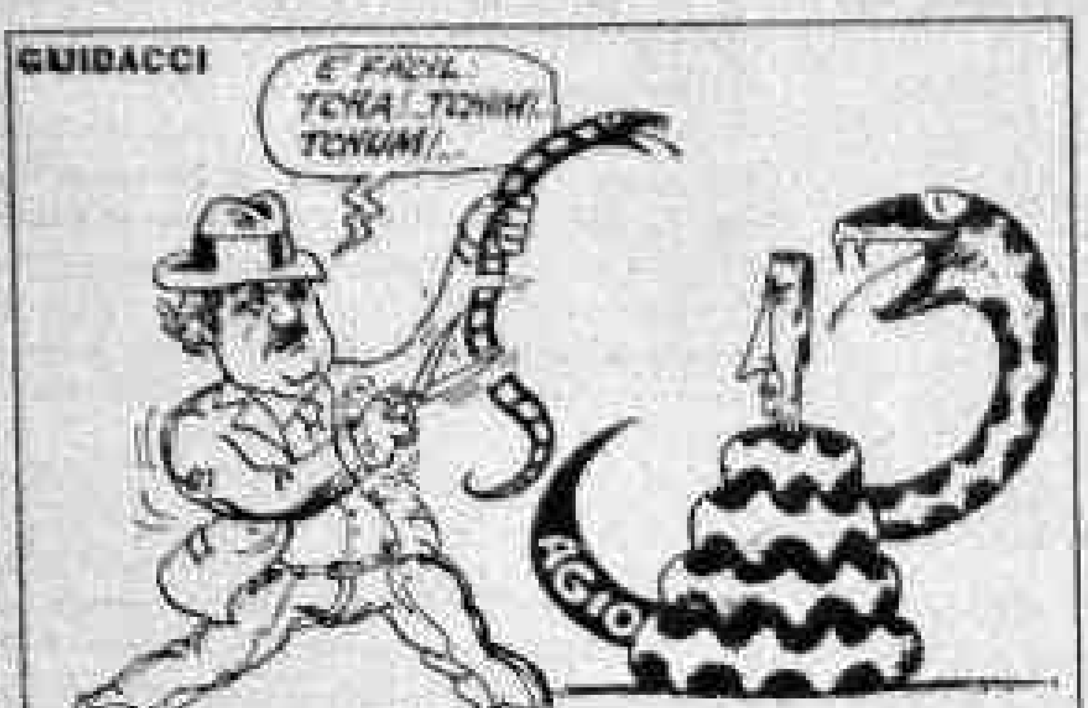


*TEM ALGO NO AR, MAS QUE NÃO É AVIÃO...*

*A verdade realmente dói e desagrada e quando a cabeça não pensa o corpo paga.*

*BALBÚRDIA*

*Com o desaparecimento da fidelidade partidária a campanha eleitoral em algumas cidades brasileiras se transformou numa verdadeira balbúrdia, sendo difícil e as vezes quase impossível entender o posicionamento de alguns políticos. É uma coisa é certa: os partidos foram visivelmente enfraquecidos. Aqui mesmo em Rondônia a debandada de filiados de um partido para apoiar candidatos de outros é um fato que está aí aos olhos de todos. O PFL tem dissidências e há candidatos pefelistas apoiando candidatos do PTB; o PMDB tem filiados apoiando candidatos do PFL; facções do PSB apoiando candidatos do PTB e do PFL, enfim, é um verdadeiro tabuleiro de xadrez que caberá ao eleitor decifrar no dia 15 de novembro.*

*RUI DE NOVO*

*Decididamente só o pai, Jorge Teixeira, poderá salvar a candidatura, ou melhor, a eleição do filho, candidato a deputado federal pelo PMDB, Rui Teixeira. Aliás, ele está consciente disso e confiante que o ex-governador subirá aos palanques em defesa de sua eleição. Já os velhos amigos de Jorge Teixeira preferem não acreditar que embora para apoiar o filho, ele se submeta a maratona dos palanques ao lado daqueles que tanto o combateram. E agora vem a história da fita gravada com um suposto apoio a Flávio Donin, para complicar a vida do Rui. Coisas da política. Coisas da política.*

*ALIANÇA*

*O Presidente José Sarney a estas horas desfrutando de uma visita importante do seu Governo aos Estados Unidos, garantiu que a Aliança Democrática será mantida até o final do seu Governo.*

*PLANO CRUZADO*

*Sempre repetindo o chamamento ao povo brasileiro para que defenda o Plano Cruzado, o Presidente José Sarney disse na semana passada: "O Plano Cruzado não foi uma aventura e nem um remédio mágico encontrado à beira da estrada", e completou: "Quando for o ex-presidente da República quero ter a consciência tranquila".*

*PEIXE GORDO*

*O ministro Dilson Funaro não tem dúvida de que logo vai fisgar um peixe muito gordo entre os sabotadores da política econômica do Governo. A julgar pela disposição com que demonstra suas decisões, ele vai segurar firme o anzol, para exibir como exemplo essa presa. Acha que as primeiras iscas já estão mordendo.*

*PESCA*

*Vem aí mais um Campeonato de Pesca no Teotônio. Vá preparando sua equipe para esse animado e concorrido evento turístico de Porto Velho.*


**Alto Madeira**

EMPRESA ALTO MADEIRA LTDA
Fundado em 15 de abril de 1917
EURO TOURINHO
Diretor Geral
LUIZ MALHEIROS TOURINHO
Diretor Superintendente
NEUSA MALHEIROS TOURINHO COSTA
Diretora Administrativa
LIGIA SELENE TOURINHO GAIOTTO
Diretor Técnico
IVAN MARROCOS FILHO
Editor Chefe
Redação: (069) 221-3077 e 221-3075
Diretoria: (069) 221-4087
Escritório: (069) 221-3161 e 221-4483
Telex: (069) 2120 JAMD
Direção-Redação e Oficinas
Av. Kennedy c/Costa e Silva s/nº
Impresso em Off-Set

**ASSINATURAS**
Capital (Anual) Cz$ 450,00
Interior (Anual) Cz$ 800,00
Exemplar do dia (Capital) Cz$ 2,00
Exemplar do dia (Interior) Cz$ 3,00
Exemplar atrasado (Capital) Cz$ 3,00
Exemplar atrasado (Interior) Cz$ 5,00

**SUCURSAIS**

SIMA - Rio de Janeiro: Rua Almirante Gomes Pereira, 72 - Telefone: (021) 541-6687 - CEP 22291 - Telex 021-23448 - SIMA - São Paulo, Rua Sete de Abril, 230 - 9º andar - Telefone: (011) 231-1822 - CEP 01044 - Telex 011-25417. SIMA Brasília, Ed. Anhanguera, Conj. 306, Setor Comercial Sul - Telefone: (061) 224-7297. Ponto de Vista - Os artigos com assinaturas dos autores não traduzem necessariamente a opinião do jornal. Sua publicação obedece ao propósito de estimular debate dos problemas brasileiros e, principalmente o regional, os nossos problemas.


# OPINIÃO

# Escravidão urbana

Pior do que as denúncias de trabalho escravo na zona rural é constatar que esse crime inominável se estendeu também ao perímetro urbano, tomando conta por completo do território rondoniano. Ainda pior, como se não bastasse, é o fato de que a escravidão branca continua impune.

Por mais despropositial que seja, a investida escravagista à cidade-sede do Governo tem uma faceta na qual se pode assimilar lições. A principal é de que a administração pública estadual não pode mais ficar de braços cruzados. Esta escrita, todavia, vem por linhas tortas ao mostrar a escravidão na zona urbana como um reflexo de sua impunidade na área rural. tivesse o Poder Público extirpado o mal pela raiz, o atrevimento dos escravagistas não chegaria a tal ponto.

Só para se ter uma idéia da dimensão desse abominável problema, a denúncia de que a construtora HF Engenharia contrata operários em outros Estados e os mantém sob regime de escravidão em Porto Velho, feita pelo Sindicato dos Trabalhadores na Indústria da Construção Civil à Secretaria do Trabalho e Promoção Social, ainda não começou a ser apurada pelo Ministério do Trabalho porque o Delegado Regional do órgão Ruben Cândido e Silva, está ocupado em investigar denúncias semelhantes, só que na zona rural, em Costa Marques.

O Governo do Estado, que já deixou escapar oportunidades para demonstrar, finalmente, que está interessado em devassar o trabalho escravo, não pode deixar que esta nova denúncia, "sob suas barbas", como no dito popular, passe em branco. Na verdade, o termo oportunidade é irônico, porque se trata é de uma obrigação.

A impunidade é o maior incentivo à reincidência, como nos dão provas cabais as sucessivas denúncias de trabalho escravo. Esse é um conceito básico, mas, pelo jeito, os governantes querem mesmo ouvir por mais um bom tempo a desdenhosa frase: "Em Rondônia acontece de tudo".

*Até amanhã!*

# *A elevação dos juros e a sorte do Plano*

Na situação presente, estamos diante do fato de que os produtos escasseiam ou desaparecem das prateleiras dos supermercados e só nelas reentram com a cobertura do ágio. O sobrepreço passou a ser uma prática cotidiana, embora tenha o caráter de intolerabilidade que os consumidores denunciam. O congelamento revela-se em muitos casos impraticável e injusto, penalizando produtos industriais apanhados de surpresa pelo decreto de 28 de fevereiro, e insuportáveis para a contivitável elevação dos preços dos produtos. Com esse simples raciocínio arrisca-se a conclusão de que é todo o Plano Cruzado que se encontra exposto ao perigo.

De outro lado, nova ameaça com a ampliação do ágio que o Governo está combatendo, mas duvida-se de que consiga eliminá-lo, tais as dificuldades criadas pela solércia, e também pelos interesses naturais dos negociantes.

Amplifica-se, e até mesmo impõe-se, a preocupação dos observadores políticos, do empresariado, das associações de classe e dos órgãos de opinião, com os efeitos danosos sobre a exequibilidade do Plano Cruzado resultantes da elevação das taxas de juros.

Os riscos estão à vista e enquanto é tempo, urge que o Governo se decida a uma ação eficiente para conjurá-los.

O próprio Governo calcula que no final deste ano, ou seja, dentro de apenas quatro meses, a taxa de inflação chegará a 15%, mas a taxa de juros, no mesmo período, terá atingido a marca de 60% para os negócios convencionais e de setenta para o custo das financeiras.

Há, assim, uma diferença muito sensível que alguém terá de pagar. E aqui encontra-se a gravidade do problema.

E esse alguém será o povo consumista através da ine-nidade normal dos negócios.

Esse fato não poderá passar despercebido pelos autores e executores do Plano Cruzado, na altura das experiências desses seis meses de sua implantação.

Para que o Plano dê certo, como o exige em sucessivas declarações o seu principal responsável, ou seja, o Presidente da República, é cercá-lo de garantias reais, o que demanda da parte do Governo a consideração de suas falhas e o dever de corrigi-las.

Ou se faz o reajustamento compatível com a realidade, ou serão criadas as graves circunstâncias para a eficiência econômica do Plano.

Só dá certo o que está certo; havendo erros palpáveis, ou são enfrentados ou tudo pode frustrar-se.

O Plano é um remédio específico para curar os erros antigos, mas se os vier agravar, ainda que em alguns setores, está com o flanco exposto e a questão dos juros torna-se assim fundamental para o seu êxito.

# CENAS DA CIDADE

**Já estão abertas as inscrições para o XV Campeonato de Pesca que acontecerá na Cachoeira do Teotônio. A exemplo de anos anteriores, prevê-se a participação de um grande número de equipes que desta vez podem ter, cada uma, cinco membros. Apesar da fartura de peixes nesta época é importante que os participantes respeitem o regulamento no sentido de não usarem garateia, tarrafas ou redes e devolvendo ao rio todos os peixes Surubin menos de 80 centímetros.**

# *Destinação constitucional das Forças Armadas*

*Jarbas Passarinho(*)*

O Brasil prepara-se para eleger a constituinte de 1987. Pela primeira vez abre-se uma polêmica a respeito da natureza dessa eleição. Vozes importantes, entre elas a da OAB, rebelam-se contra a eleição de deputados e senadores para constituírem o colégio que votará a próxima Constituição. Segundo eles, isso é um erro insanável, pois atribuem aos congressistas interesses menores, como o de legislarem em causa própria. Aí está um sintoma da natureza polêmica que já caracteriza a convocação da Constituinte. Em 1934 em 1945 ninguém atribuiu aos eleitos a defesa de interesses inferiores, sendo eles deputados e senadores. Ao contrário, tanto a Constituição de 1934 como especialmente a de 1946 foram consideradas muito boas para o seu tempo. Mesmo a Constituição de 1967, em que pese ter sido votada sob a égide de um Ato Institucional, é cunho das mais avançadas e liberais que já tivemos, sendo o seu capítulo referente aos direitos e garantias individuais só comparável ao constante da Constituição de 1946, reconhecidamente liberal.

A animosidade clara, decorrente de não se fazer uma Constituinte exclusiva, apesar de soberana e livre, traduz o estado de espírito não apenas renovador, mas contestador que anda por aí. Donde não ser surpresa que se estenda a alguns princípios até aqui considerados pacíficos, mas atualmente tidos como indesejáveis ou superados, por traduzirem, segundo seus opositores, influências burguesas, ou de acordo com o jargão marxista, a superestrutura imposta pelas "classes dominantes". O presidente da OAB (e não apenas essa instituição) já antecipa a condenação à futura Constituição, inquinando-a de "elitista e reacionária". Não surpreende a quem conhece as tendências do acusador.

Se assim é no gênero, imagine-se na espécie. A própria „comissão dos notáveis", que prepara um texto a ser oferecido como sugestão aos congressistas, tem mostrado tão forte inclinação estatizante, por exemplo, que dela se desligou, em protesto, mestre Miguel Reale. Nada estranhável, pois que, ao tratar do papel das Forças Armadas, haja um movimento de repulsa ao que elas têm significado, desde 1891. Com efeito, assim reza o Artigo 14:

**"As forças de terra e mar são instituições permanentes, destinadas à defesa da Pátria no exterior e à manutenção das leis no interior. A força armada é essencialmente obediente, dentro dos limites da lei, aos seus superiores hierárquicos e obrigada a sustentar as instituições constitucionais".**

Estávamos no alvorecer da República. Nossos líderes militares, entre eles Benjamin Constant, eram positivistas. A ordem e o progresso, a nossa divisa. O Exército e a Marinha de Guerra, já que ainda não existia Força Aérea, tinham a responsabilidade não apenas de nos defender de agressões externas, mas igualmente de manter essa ordem interna, segundo os limites da lei, pois não eram nem serão corpo de janízaros a serviço de governantes absolutistas.

Derrubada a ditadura Vargas, sendo o clima da mais autêntica democracia, a Constituição de 1946 refletiu esse sentimento democrático e assim dispôs:

**"Art. 176 - As forças armadas, constituídas essencialmente pelo Exército, Marinha e Aeronáutica, são instituições nacionais permanentes, organizadas com base na hierarquia e na disciplina, sob a autoridade suprema do Presidente da República e dentro dos limites da lei".**

**"Art. 177 - Destinam-se as forças armadas a defender a Pátria e a garantir os poderes constitucionais, a lei e a ordem".**

Passado, pois, mais de meio século, os constituintes de 46 repetiam, aperfeiçoando, o papel que a República destina às suas Forças Armadas: instituições permanentes, constituídas à base de seus pilares fundamentais, que são a hierarquia e a disciplina, submetidas à autoridade do Presidente da República, porém nos limites da lei, e adestradas para a defesa contra a agressão externa e para assegurarem os poderes constitucionais, a lei e a ordem interna.

Que se pretende, agora, sob nomes inovadores e suspeitos? Primeiro, não caracterizar as Forças Armadas como instituições permanentes; segundo, limitar-lhes as atribuições à defesa externa. No primeiro caso, seria transformar Exército, Marinha e Aeronáutica em milícias, ou até mesmo extingui-las, conforme pregam os mais ousados. Em segundo lugar, corresponderia praticamente a imobilizar as linhas de fronteira e ficar de atalaia, em sobreaviso contra hipotética ameaça externa. Ora, como ensina o grande constitucionalista Karl Loewenstein, em sua monumental "Teoria da Constituição", a defesa interna do Estado avulta com o aparecimento da ideologia no campo político, a partir dos anos 30 do século atual. Nossa geração cunhou a expressão „quinta coluna", para definir a infiltração nazista nos países democráticos. Em vez, apenas do ataque vindo do exterior, um novo perigo surgia: o dos militantes supranacionais, infiltrados no País. Varrido do mapa político o nazi-fascismo, a ideologia exportadora da revolução, hoje, ninguém pode negar, é o comunismo, sob suas diversas formas e máscaras. Basta fazer um giro de horizonte mundial e notar a expansão desse novo imperialismo, desde o fim da 2ª Guerra Mundial. Da "Ilha do socialismo", como se apelidava a União Soviética, antes do armistício de 1945 até hoje, o território comunista se ampliou a ponto de vir desde as margens do rio Elba, na Alemanha, até o Caribe, passando pelo Mar da China, pelo Afeganistão e a África, e do Índico ao Atlântico.

A presença da revolução comunista exportada é, pois, uma realidade. Revolucionários são adestrados para a luta armada em campos próprios, em países comunistas. São eles que desencadeiam as guerrilhas, na fase aguda da guerra revolucionária. Dispõem de armamento e munição e muitas vezes praticam o terrorismo como forma de intimidar e encarneirar os que a eles se opõem. Note-se por exemplo, o caso atual do Peru, governado por um jovem marxista, que enfrenta a agressão armada do "Sendero Luminoso", cuja atuação vai desde as sabotagens até o "justiçamento" de pobres lavradores, acusados de colaborar com as forças legais.

Como pretender que esses combatentes bem treinados possam ser enfrentados pela polícia civil? Pois essa é a tese de intelectuais até mesmo liberais, que pretendem retirar da destinação das forças armadas a defesa interna. Pessoalmente não me iludo com essa aparente ingenuidade. A melhor maneira de vencer um adversário é naturalmente enfraquecendo-o previamente. Há, é claro, os que pretendem retirar as Forças Armadas do plano interno, pelo que chamo de síndrome do golpe militar. Ora, as intervenções militares no Brasil têm sido resultado de intenso trabalho dos civis, junto aos quartéis. Em 64 mesmo, as tropas foram às ruas para depor o governo que se afastava de seus deveres constitucionais, depois que o povo, onde se destacava a presença maciça das mulheres, já empolgaram a nação, exigindo a mudança. Por outro lado, se teoricamente se afasta o militar da responsabilidade da defesa da ordem interna, o que garantiria que por isso ele não se envolvesse nas graves crises institucionais? Seria admitir que o militar passaria a ser um alienado, que só se preocuparia com uma hipotética e cada vez mais improvável invasão do território nacional por forças estrangeiras. Ridículo, como argumento.

Finalmente, há a considerar a exacerbação de alguns desses supostos "civilistas". Chegam a propor a extinção das Polícias Militares e, como fosse pouco, vão além: proclamam a necessidade de acabar com a própria Justiça Militar, a primeira criada no Brasil, por Dom João VI e reconhecida por advogados de todas as tendências como absolutamente íntegra e justa.

---

(*) Ex-Ministro da Previdência e Assistência Social

# Diretor da HF vê trama contra DRT na denúncia de escravidão

O engenheiro responsável pela HF Engenharia Comércio Construção Limitada, Reinaldo de Melo disse ontem que as denúncias feitas pelo presidente do Sindicato dos Trabalhadores na Indústria da Construção Civil, Francisco Ferreira da Costa de escravidão branca na firma, não são verdadeiras e estão sendo manipuladas por interesses políticos, "uma vez que nossa empresa não está praticando a escravidão branca além de estar sob a fiscalização do Ministério do Trabalho".

O que aconteceu e que culminou com o envolvimento da Secretaria do Trabalho e Promoção Social foi o seguinte: "Nós pegamos 30 trabalhadores junto a uma empreiteira de mão-de-obra chamada Empreiteira Bezerra. Desses, cinco retornaram para Campina Grande, na Paraíba, de onde vieram com passagem dada pela HF Engenharia. Um deles preferiu procurar o Sindicato sem esperar nenhuma decisão nossa e tudo acabou com esse noticiário envolvendo autoridades estaduais".

"Todos esses trabalhadores pediram para ser contratados pela HF Engenharia e, com exceção de José Barbosa da Silva, eles agora são nossos funcionários registrados e com todas as vantagens, conforme viu uma servidora da Delegacia Regional do Trabalho, que fiscalizou também a alimentação, no Residencial Porto Velho, na avenida Rio Madeira, nesta capital" - disse Reinaldo Melo.

Sobre a questão das diárias, Reinaldo Melo explicou que não há como um servente de pedreiro ganhar diária de 800 cruzados, totalizando 24 mil cruzados ao mês. "Nós pagamos por tarefa (produção). Um faz com entre 1.200 e 1.400 cruzados. Acontece que José Barbosa estava ganhando, pelo que fazia, 800 cruzados por semana". Concluindo, o diretor da HF Engenharia explicou que "com essas denúncias inverídicas todos estão comprometendo a DRT, acusando-a de omissa uma vez que estamos sob sua fiscalização nesta capital".

# Perazzo nega a saída de Claudionor Roriz do PSB

O presidente do Partido Socialista Brasileiro (PSB), advogado Valdir Perazzo Leite, negou ontem que o senador Claudionor Roriz tenha pedido o seu desligamento da agremiação para se filiar ao Partido Trabalhista Brasileiro, devido ao anunciado apoio do ex-governador Jorge Teixeira ao candidato ao governo petebista ex-secretário de Agricultura Flávio Donin.

Perazzo informou que até ontem não havia nenhum pedido de desligamento e "pelo que me consta o senador Claudionor Roriz é candidato a deputado estadual pelo PSB e será um dos mais votados. Eu, como presidente do partido não tenho conhecimento de sua saída. Tudo não passam de especulações".

Ele disse, ainda, não acreditar que o ex-governador Jorge Teixeira venha ao Estado para apoiar o candidato ao Governo pelo PTB, afirmando que "o apoio político tem que ser público, caso contrário tudo não passa de um blefe e mesmo que Teixeira estivesse apoiando ao Donin, o Roriz registrou sua candidatura no TRE na legenda do PSB sendo o carro-chefe da nossa campanha e ajudará, tenho certeza, a eleger uma grande bancada socialista na Assembléia Legislativa".

O senador Claudionor Roriz, que segundo comentários nos corredores da Assembléia e nos gabinetes políticos da Capital estaria deixando o PSB para apoiar o candidato do PTB ao Governo, não foi encontrado em Porto Velho, com sua assessoria informando apenas que "parece que ele está em Ji-Paraná".

# NATALINA LEVA PROBLEMA AO GOVERNO

A secretária do Trabalho, Natalina Hubner, ainda está "estarrecida" com o fato (Foto: J. Gomes)

Ontem pela manhã, a secretária da Promoção Social disse que Angelin sugeriu a ela que formasse uma frente com o delegado Regional do Trabalho, Ruben Cândido e Silva, para apurar a fundo a denúncia e depois apresentar um relatório para, daí então, se saber o que fazer.

Anteontem mesmo, depois de receber o presidente do Sindicato dos Trabalhadores na Indústria da Construção civil no Estado, Francisco Ferreira da Costa, e José Barbosa da Silva, que denunciou a escravidão branca no canteiro de obras da empresa HF Engenharia, a secretária de Estado do Trabalho e Promoção Social, Natalina Hubner, foi recebida em audiência pelo governador Ângelo Angelin, para comunicar o fato.

Natalina Hubner, no entanto, disse que não poderia afirmar nada do lado do governo, ontem, antes de conseguir-se reunir com o delegado do Trabalho mas voltou a declarar estar completamente estarrecida com a existência da escravidão branca urbana e também a rural. "Não pode acontecer o fato de trabalhadores de outros Estados venham iludidos para cá e, quando aqui chegam, têm seus documentos apreendidos e comecem a trabalhar 24 horas por dia e tenham que fugir quando pretendem sair porque os patrões não lhes pagam e nem tampouco devolvem a documentação".

# Odacir pede que o TRE seja respeitado

Não descansarei enquanto não chegar a ver o Tribunal Regional Eleitoral do meu Estado respeitado em sua integridade e plenitude - disse o senador Odacir Soares (PFL/RO) após ter encerrado a visita que fez ontem de manhã à instituição, ocasião em que manteve contatos com o seu presidente, desembargador Dimas Ribeiro da Fonseca, e demais juízes.

Para o candidato da Aliança Progressista, a impressão que ficou para a opinião pública em relação à eleição para prefeito de Porto Velho no ano passado foi de indícios de fraude e corrupção, com sérios prejuízos para os partidos políticos e os candidatos que concorreram ao pleito.

Segundo Odacir Soares, a autoridade do TRE deve pairar acima de quaisquer interesses, ainda que conjunturais, e sobre a integridade de seus juízes não pode haver dúvida ou suspeição. Considerou como não satisfatório o desempenho daquela corte no pleito de 1985 devido à observância de diversos incidentes prejudiciais ocorridos na ocasião.

O senador Odacir Soares revelou que manifestou todas as suas apreensões ao próprio presidente do TRE, desembargador Dimas Ribeiro da Fonseca, bem como aos demais juízes da instituição. "Como senador da República espero que o TRE desempenhe as suas funções de acordo com o papel que lhe é atribuído pela Constituição", finalizou.

# AYRES RECUSA FAZER COMENTÁRIO

No Palácio Presidente Vargas, sede do governo do Estado, o secretário-chefe do Gabinete Civil, Ayres do Amaral, disse não poder falar nada sem antes ter conhecimento das denúncias apresentadas pela secretária Natalina Hubner ao governador Ângelo Angelin.

Ontem, ele nem quis comentar o assunto preferindo dizer que pretende esperar mais um pouco. Enquanto isso, no próprio Palácio, há informações de que o governador Angelin se mostrou tão surpreendido como qualquer outro ao saber desse caso, preferindo não acreditar em sua veracidade por considerá-lo um cúmulo.

- Ele acha tão grave essa situação, que prefere pensar não se tratar de uma realidade que ainda aconteça num Estado como Rondônia - disse um funcionário do Palácio Presidente Vargas. Esse mesmo servidor esclareceu que depois dessas denúncias serem levadas à sede estadual do governo algumas providências urgentes têm que ser tomadas visto que Rondônia parece estar sendo invadida por um crime inconcebível como é a escravidão branca.

# NA ALE, SESSÕES SÓ QUARTAS E QUINTAS

Conforme acordo firmado entre as lideranças, as sessões da Assembléia Legislativa de Rondônia, a partir de agora, somente serão realizadas nas quartas e quintas-feiras. Foi o que informou o presidente, Amizael Silva, antes de viajar ontem para o município de Colorado do Oeste, onde neste final de semana participará de concentrações políticas.

A medida foi acertada em função da campanha eleitoral, mas os parlamentares estão dando o trâmite normal no fluxo das matérias, já que nos dois dias acertados os projetos são votados com a presença da maioria dos deputados que deixa os comícios no interior para atender seus trabalhos legislativos.

PRIORIDADES

Segundo informou o deputado Amizael Silva, o Poder Legislativo não será prejudicado "pois existe uma linha de prioridades e ela está sendo seguida". Concluiu ressaltando que os trabalhos nas Comissões Técnicas da Casa estão andando normalmente e, por conseguinte, não há prejuízos ou demoras.

# Jaru recebe obras do DER

Com recursos oriundos do Polonoroeste o Departamento de Estradas de Rodagem (DER) vem desenvolvendo um trabalho de recuperação e melhoramento em vicinais do município de Jaru.

Os trabalhos estão sendo realizados ligando a BR-364 ao travessão Tarilândia nas linhas 597, 605, 609, 617 ao travessão São Francisco e as linhas 622, 625 e 617. Ainda no travessão São Francisco e Canaranas, nas linhas 628 e 634, totalizando 390 quilômetros de linhas em recuperação com conclusão para antes do início das chuvas.

Ainda este ano o DER iniciará, com recursos próprios, trabalhos de melhoramentos nas estradas cobrindo a linha 630 da BR até a Tarilândia, linha 603 da BR até o travessão Tradorama, se estendendo à linha 605 no travessão Amary e deste ao travessão Tradorama até rio Machadinho, somando 166 quilômetros. Os recursos são da ordem de Cz$ 14 milhões.

Na licitação para aquisição de equipamento o DER destinou à Jaru Cz$ 4 milhões para montagem de uma patrulha mecanizada capaz de manter a rede daquele município. Foram repassados também Cz$ 4,2 milhões para recuperação de 134 quilômetros de rodovias nas linhas 602, 609, 614, 607, 627 e 634, além de construção de uma ponte de madeira no km 20 da linha 614. A primeira parcela já foi repassada, a segunda será em 30 dias e a terceira após 60 dias, prazo para conclusão das obras.

RO-383

O secretário Ayres do Amaral, ao comentar sobre as obras de pavimentação das rodovias estaduais, afirmou que a rodovia 383 que liga o município de Rolim de Moura a Vila Jaburi será inaugurada no próximo ano. Segundo o secretário, com a pavimentação da rodovia RO-010, de 72 quilômetros, que liga Pimenta Bueno/Rolim de Moura, Rondônia entra na era do asfalto.

No próximo domingo o governador Ângelo Angelin visita o município de Rolim de Moura onde será dado início oficial da pavimentação da rodovia - disse Ayres. Estão previstas ainda para o final do governo as conclusões da pavimentação asfáltica da rodovia 429 que liga a BR-364 a Costa Marques e a RO-399 que liga o município de Cerejeiras a Pimenteiras.

A pavimentação dessas rodovias faz parte, de acordo com o secretário, de um vasto programa de pavimentação das rodovias estaduais que integrarão as bacias do rio Mamoré e Guaporé à BR-364 beneficiando toda a população da região, principalmente os agricultores que poderão escoar suas safras sem os transtornos causados anualmente pelas chuvas, além de baratear o frete das cargas.

A obra da RO-[illegible] está orçada em Cz$ 229 milhões e a área pavimentada é de 8m de largura e 1 de acostamento.

# General Budó visita TCR

Esteve em visita de cortesia ao Tribunal de Contas, o general-de-brigada Aluízio Bolivar Budó, comandante da 17ª Brigada de Infantaria de Selva. Na oportunidade, foi recebido pelo conselheiro-presidente José Baptista de Lima, em seu gabinete, juntamente com os demais conselheiros, auditores e procurador.

Durante o encontro, que durou duas horas e teve caráter protocolar, houve troca de impressões acerca do Vale do Guaporé e Forte Príncipe da Beira, tendo o presidente do TCR mostrado algumas fotografias de recente visita que fez aquela localidade em companhia do cônsul-geral da Alemanha, Hans Hamburger.

O general Budó informou ao presidente sobre a instalação de diversas unidades militares no Estado que ficarão subordinadas à 17ª BIS e a provável construção de um quartel para onde se transferirá a Brigada, provavelmente nas proximidades do 5º BEC. Perguntado sobre a possibilidade de instalação de um Colégio Militar no Estado, o general Budó ressaltou que hoje o Exército Brasileiro não pretende a construção de Colégios Militares, pelo contrário, dos dez Colégios existentes, sete deles serão desativados uma vez que os custos de manutenção são altíssimos e os recursos do Exército devem ser alocados para as atividades afins.

Como última etapa da visita, após os conselheiros falarem sobre o trabalho de fiscalização do Tribunal, o general e seu acompanhante, o major Murcílio, foram conhecer o Salão Nobre, Plenário e Auditório e ao final convidou os membros do TCR a visitarem o Quartel General da Brigada em data ainda a ser estabelecida.

José Otávio Cunha (E) e Luiz de Oliveira falarão no curso (Foto: J. Gomes)

# Retiro de religiosos chega ao fim

Após três dias, onde se reuniram para reflexões e estudos religiosos, diocesanos, palotinos, combonianos, salesianos, capuchinhos e seminaristas de Filosofia e Teologia encerram na tarde de hoje o I Retiro acontecido na cidade de Porto Velho.

O padre Antônio Moreschi, reitor do Seminário e participante do retiro espiritual, disse que o encontro é uma dinâmica da Igreja para que os sacerdotes e aqueles que se preparam para o exercício sacerdotal possam aprofundar-se nos estudos religiosos. O Centro Arquidiocesano de Pastoral, que funciona no km 14, da BR-364, onde os padres estão realizando este trabalho espiritual, foi criado com o objetivo de formar lideranças cristãs, reunir sacerdotes em realização de encontros, congressos e até mesmo retiros. Atualmente sua ocupação não é total mas na medida em que as atividades forem se intensificando, ele estará cumprindo sua meta. Hoje, segundo padre Moreschi, estão previstos vários encontros de jovens, casais, religiosos e diversas pastorais.

O padre Antônio Moreschi é um dos coordenadores do Retiro (Foto: J. Gomes)

No total, estão participando do retiro 24 religiosos, sendo seis diocesanos, um, inclusive, chegou da Sicília (Itália), antigo companheiro de outro diocesano, Emílio la Nocci, quatro palotinos, três combonianos, dois salesianos, um capuchinho e oito seminaristas, todos atuando em Porto Velho ou Ariquemes.

O padre Alfredo Barbuscia, o siciliano, trouxe um projeto que cria uma paróquia afiliada diretamente à cidade de Caltagirone com Porto Velho. Com este projeto, Porto Velho teria uma paróquia a mais e estaria sempre recebendo padres da Sicília, além do financiamento da obra religiosa.

Neste sábado, três estudantes de Teologia do Seminário Maior João XXIII, receberão, na missa das 19 horas, a ser realizada na Catedral, a investidura do leitorado, que vem a ser a primeira etapa da preparação para o exercício do sacerdócio.

# Palestras sobre novas técnicas de engenharia começarão hoje

Hoje e amanhã, a partir das 9 horas, estará acontecendo um curso para técnicos e engenheiros civis no auditório da Secretaria Estadual de Obras Públicas, sob a coordenação da Construtora América do Sul, Incopal S/A, Associação Brasileira de Cimento Portland e Seosp, que mostrará as novas técnicas da engenharia civil.

OBJETIVOS

José Otávio Leão Cunha, da Incopal, e Luiz Gonzaga de Oliveira, definem os objetivos do curso como sendo uma forma de trazer aos profissionais que atuam aqui no Estado novas técnicas que estão sendo aplicadas em outras regiões e, principalmente, proporcionar conhecimentos técnicos aos engenheiros locais devido à carência de especializações.

Os palestrantes convidados são profissionais atuantes e têm como principal objetivo fazer com que o curto período de explanações e explicações de assuntos como concretagem submersa seja aproveitado pelos engenheiros, dentro do tema geral "Alternativas de Construções para o Meio Rural e Urbano e Plano Econômico de Alternativas de Pontes Rurais".

Hoje, o palestrante será Fernando José Teixeira Filho, da Associação Brasileira de Cimento Portland, acompanhado do técnico José Estelita Gianini. Eles falarão sobre "Solo cimento em diversas aplicações". No primeiro dia as palestras se desenvolverão das 9 às 12 horas e de 14 às 17 horas.

Iniciando no mesmo horário, na parte da manhã, falará no segundo dia do curso Píblio Penna Firme Rodrigues, de São Paulo, desenvolvendo o assunto "Pré-moldados de concreto em uso e Equipamentos Urbanos - Argamassa Armada". Encerrando as atividades às 14 horas, falará Fábio Ferreira Câmara, professor da Universidade de Engenharia de Governador Valadares (MG), pós-graduado em fundações e Mecânica de Solos. O assunto a ser discorrido por ele é "Plano Econômico de Alternativas para Pontes Rurais", quando serão discutidos todo o processo desde a implantação até a viabilização econômica.

PONTES

Depois do curso serão viabilizados junto à Seosp e DER alternativas explicativas sobre a utilização de pontes pré montadas que são de instalação mais rápida e têm um tempo de vida bem superior às pontes de madeira que, até então, vêm sendo usadas com freqüência. Ao final, será oferecido certificado da Associação Brasileira de Cimento Portland a todos os participantes.

PAULO LEAL
DEPUTADO FEDERAL
Nº 2502

Paulo Nunes Leal

Funções Militares

Principais Condecorações

Paulo Leal
Um brasileiro íntegro

# Tomás não aceita proibição de entrevista com candidato

-Castrar a imprensa é uma atitude [illegible] que deixa o povo [illegible] do e favorece o poder econômico, [illegible] não precisa da imprensa para levar seu nome ao eleitorado, já que ele tem outros meios que não são os mais democráticos.

A afirmação foi feita ontem pelo prefeito de Porto Velho, Tomás Correia, ao comentar a determinação do TRE (Tribunal Regional Eleitoral) proibindo a divulgação de entrevistas de candidatos às eleições de 15 de novembro.

Tomás Correia disse que o TRE tem de tomar decisões que democratizem mais o pleito. "Se a imprensa não pode divulgar entrevistas com os candidatos, como é que o povo vai saber em quem votar? Isso é um absurdo, principalmente se levarmos em consideração que das eleições de 15 de novembro sairão os Constituintes, responsáveis pelo futuro do país".

O prefeito de Porto Velho defendeu "um espaço para todos os candidatos" e, ao mesmo tempo, a aplicação da lei naqueles que não a estão cumprindo. Ele citou o caso de um candidato do PFL que está vinculando propaganda na imprensa com promessa de prêmios para quem souber desenhar uma árvore "bem bonita" para participar de um concurso que escolherá o símbolo da campanha política de um candidato a senador "muito querido por todas as crianças deste Estado". De acordo com o prefeito, "isso é pernicioso e deve ser coibido pelo TRE".

### VITÓRIA

O prefeito, ao analisar a campanha do candidato Jerônimo Santana, previu uma "derrota feia" do senador Odacir Soares, e afirmou: "Pelos meus cálculos, Jerônimo ganha facilmente as eleições; Zuca Marcolino, do PSB, fica em segundo lugar; Flávio Donin, do PTB, e Jacob Atallah, do PDT, disputarão o terceiro lugar juntamente com Odacir Soares, que poderá até ficar em quarto".

# Embrapa promove encontro

Com a finalidade de proporcionar maior aprimoramento técnico aos extensionistas que atuam no Estado, através do serviço de Extensão Rural, "a fim de que estejam aptos a orientar os produtores para a introdução da cultura da pimenta-do-reino em condições de desempenho satisfatório", a Embrapa e a Emater-RO, promoverão hoje e amanhã, em Porto Velho, curso sobre a cultura.

A programação conjunta visa a um público composto de 25 agentes de extensão da Emater-RO e seis técnicos da Secretaria de Agricultura como treinandos e contará, na qualidade de instrutor, com o professor Fernando Albuquerque, pesquisador do CPATU-Belém (PA), além da colaboração dos técnicos da UEPAE/Porto Velho, Francisco de Assis Marinho e, ainda, o apoio direto dos difusores de Tecnologia das empresas promotoras do evento.

# Cotação do café subirá por causa da estiagem

O diretor do Departamento do Café da Secretaria de Indústria, Comércio e Tecnologia, João Carlos Viana Manzinho, afirmou ontem que as cotações do café tendem a aumentar nos próximos meses, em função da cota de exportação a ser autorizada pelo IBC referente ao período outubro/dezembro.

Segundo Manzinho, no momento o mercado encontra-se "estável, mas a tendência é a melhoria de preços, principalmente em função de que a estiagem afetou vários Estados produtores, o que diminuirá a oferta e, consequentemente, elevará a procura".

A expectativa em relação à cota de exportação a ser divulgada pelo IBC para o período outubro/dezembro é grande. Em julho, foram exportadas 550 mil sacas do tipo arábica e 150 do tipo robusta. Em agosto esse número caiu para 240 (arábica) e 60 (robusta), enquanto em setembro a previsão é de 160 mil sacas do tipo arábica e 40 do tipo robusta.

### PROJETO

Técnicos da Secretaria de Indústria, Comércio, Ciências e Tecnologia e do Ceag, sob a coordenação do professor Walter Soares Mendes, já estão percorrendo os municípios de Ariquemes, Ji-Paraná, Rolim de Moura, Cacoal, Vilhena e Guajará Mirim, visando a implantação do "Projeto Mercúrio", programa de treinamento radiofônico para pequenos empresários e alunos dos cursos profissionalizantes em Administração e Contabilidade.

Concebido pelo Ministério da Indústria e Comércio e desenvolvido pelo Cebrae a nível federal, o "Projeto Mercúrio" está sendo difundido a nível de Rondônia pela SIC e pelo Centro de Apoio à Pequena e Média Empresa. Ele tem como principal objetivo suprir as carências técnico-gerenciais, visando seu aprimoramento pela absorção de métodos, técnicas e processos modernos de gestão empresarial destinados especialmente às micro, pequenas e médias empresas.

Em Porto Velho o programa está sendo desenvolvido desde agosto último, enquanto no interior somente agora está sendo lançado, com horários adequados às realidades e peculiaridades de cada região. As inscrições podem ser feitas nos escritórios das Associações Comerciais, agências do Beron, prefeituras, rádios, secretarias municipais de Educação e Cultura e associações de Micro-Empresários e Madeireiros.

# PREFEITO ANUNCIA MELHORIA DO SERVIÇO DE TRANSPORTE COLETIVO

O prefeito Tomás Correia (com as mãos no bolso) esteve no AM acompanhado de alguns assessores. À sua direita, o diretor Euro Tourinho (Foto: Juanito)

O prefeito de Porto Velho, Tomás Correia anunciou, em visita na manhã de ontem ao ALTO MADEIRA, a intensificação da fiscalização em cima das empresas que exploram o transporte coletivo em Porto Velho. [illegible] reconheceu que a situação do setor é crítica e [illegible] melhorias que, segundo ele, já serão sentidas pela população a partir do início do próximo ano.

De acordo com o prefeito, a Secretaria Municipal dos Transportes, Obetino [illegible], recebeu a determinação de intensificar a fiscalização dos ônibus da Capital. "Recentemente houve um curso em Porto Velho, ministrado por técnicos da Empresa Brasileira de Transportes Urbanos (EBTU), no sentido de dar melhor orientação aos fiscais", lembrou.

Acrescentou que um projeto de urbanização de todas as ruas por onde trafegam ônibus já foi enviado ao Ministério do Desenvolvimento Urbano. O projeto prevê a pavimentação asfáltica das ruas porque, de acordo com o prefeito, as empresas alegam que não podem operar com veículos novos e outros em boas condições devido, principalmente, ao péssimo estado das pistas na Capital.

O prefeito fez uma advertência: "Se com todas essas melhorias que estamos planejando para por em operacionalização a partir do próximo ano as empresas não passarem a adotar um novo comportamento de atendimento à população, abriremos novas concorrências e puniremos severamente quem tentar burlar a legislação".

## Inscrição para concurso de juiz tem prazo prorrogado

O presidente do Tribunal de Justiça, desembargador Rui Clemenceau Pelúcio Reis, informou que foram prorrogadas até o dia 30 de setembro as inscrições ao concurso para o cargo de juiz de Direito do Estado de Rondônia.

São requisitos [illegible] candidato idade superior a 25 anos e inferior a 50, [illegible] exercício de [illegible] no limite [illegible] Bacharel em [illegible] menos dois anos [illegible] estão sendo [illegible] Tribunal de Justiça [illegible] em Weber, 1872, [illegible] merciais.

Segundo o [illegible], os exames [illegible] dos em Porto Velho, [illegible] decorrer do [illegible] constarão de provas [illegible] orais e exame de [illegible] cotécnico. As provas [illegible] versarão sobre Direito Constitucional e Administrativo, Direito Civil, Direito Penal, Direito Comercial, Direito Processual Civil, Direito Processual Penal e Direito [illegible].

Atualmente [illegible] 12 vagas que poderão ser [illegible] de acordo com as necessidades da instituição, [illegible] de novas vagas [illegible] resultado das [illegible] dade de dois anos [illegible] aprovado, caso não [illegible] aproveitado [illegible] com as vagas [illegible] ser chamado [illegible] de acordo com o [illegible] novas vagas.

### ENCERRAMENTO

Continua aberto [illegible] até o dia 22 de setembro [illegible] crições para o [illegible] cargos da classe [illegible] gerias Judiciárias do Poder Judiciário e de Escrivães dos Cartórios Extrajudiciais do Estado.

Para ambos os [illegible] exigidos [illegible] idade superior a 18 anos [illegible] rior a 50, [illegible] públicos, ser brasileiro, quites com o serviço militar e a Justiça Eleitoral e escolaridade mínima correspondente ao 2º grau completo.

O concurso [illegible] Porto Velho deverão [illegible] questionário [illegible] juiz de Direito [illegible], presidente da Comissão do Concurso, no Fórum [illegible].

Maiores informações poderão ser obtidas no edital do Concurso, publicado no Diário da Justiça [illegible], cujos exemplares [illegible] estão afixados no [illegible] do Tribunal de Justiça, do Fórum da Comarca [illegible] do estado.

A lavoura de milho está entre as beneficiadas pelo financiamento

## CFP define breve valor usada da verba a ser no custeio da safra

O agente-regional substituto da Companhia de Financiamento da Produção (CFP), Élcio Mendes Lima, informou que, nos próximos dias, haverá uma definição do valor da verba a ser aplicado no custeio da safra de verão 1986/1987 em Rondônia. O valor total da verba é de Cz$ 73,4 milhões e já começou a ser liberado pelas agências bancárias.

Contudo, segundo Élcio Mendes, a determinação que a CFP recebeu é para que facilite ao máximo a redistribuição da verba principalmente aos pequenos e mini-produtores.

-Nós também ainda não sabemos quais são os critérios adotados para o financiamento. Mas isso deverá ser divulgado nos próximos dias - disse Élcio Mendes Lima.

As operações de financiamento se destinam ao custeio das lavouras de algodão herbáceo, amendoim, arroz, castanha de caju, feijão, girassol, mamona, mandioca, milho, sisal, soja, trigo, vários tipos de sementes e outros.

# Jumbo volta a ser multado

Ontem, mais uma vez, o Supermercado Jumbo teve mercadorias apreendidas e um auto de infração lavrado, por constatações de irregularidades feitas por fiscais da Fazenda, Saúde e Delegacia de Crimes contra o Patrimônio.

Foram recolhidas pela Saúde (assinou o termo de apreensão o inspetor José Carlos Prestes), 48 embalagens de purê de cebola Arisco que estava em estado de decomposição. Afrânio Alves Arruda, um dos gerentes, tentou argumentar junto ao diretor do Departamento de Fiscalização da Sesau, Djalmo de Farias Oliveira, que a culpa é do próprio consumidor que abre as embalagens (no caso vidros) para sentir o aroma do produto e, com a retirada da vedação, a tendência natural é a deterioração. Mas Oliveira apresentou produtos que não tiveram suas embalagens antes abertas e mostravam os primeiros fungos. Em casos como este, o estabelecimento infrator encaminha cópia do lado e análise à empresa fornecedora e ela recupera a quantidade duplicada ou triplicada ao estabelecimento.

Os fiscais da Fazenda apreenderam e aplicaram auto de infração pela comercialização da manteiga Flor da Nata em embalagem (lata) de 200 gramas

# Semec realizará IX Festival de Fanfarras

Objetivando despertar o interesse do estudante pela música, além de incentivar a formação de fanfarras e bandas escolares, a Secretaria Municipal de Educação e Cultura promove, com o apoio da Secretaria de Cultura, Esportes e Turismo, o IX Festival de Fanfarras Escolares.

### PARTICIPANTES

Visando o intercâmbio de experiências entre instrutores e componentes das fanfarras escolares, desenvolvendo o hábito musical to adultos, este ano o IX Festival conta com a participação das escolas Castelo Branco, Duque de Caxias, Barão dos Solimões, Murilo Braga, Samaritana, Rio Branco e Estudo e Trabalho.

Participam ainda do Festival os estabelecimentos de ensino Antônio Ferreira da Silva, Padre Chiquinho, Sesi, Dom Bosco e Carmela Dutra que disputarão os troféus para os classificados do 1º ao 5º lugares na categoria Juvenil com sopro e do 1º ao 5º lugares na Juvenil sem sopro.

O Festival de Fanfarras está marcado para iniciar às 18 horas, do dia 20 próximo, no Estádio Aluízio Ferreira onde serão premiados com medalhas individuais os melhores do bumbo, tarol, caixa de guerra, prato, do, corneta, turbina e também os melhores instrutores, com e sem sopro. Às torcidas será oferecido o troféu animação e disciplina.

### MURAL

Os artistas plásticos de Rondônia, a convite da Secretaria de Cultura, Esportes e Turismo, estiveram reunidos, no último dia 5 de setembro, no gabinete do secretário da Secet, visando a definição conjunta das providências a serem tomadas para a realização do "Projeto Pintura Mural", a realizar-se nas laterais do Estádio Aluízio Ferreira, a ter início ainda neste mês de setembro.

De acordo com o secretário Raymundo Nonnato Castro, "o projeto objetiva não só o embelezamento da cidade mas também ser formativo, no sentido de estimular a comunidade em geral, inclusive ser pedagógico, uma vez que os trabalhos deverão ser voltados para temas regionais, direcionados ao Homem e à Natureza Amazônica".

Na ocasião, os presentes foram favoráveis a uma pré-seleção dos trabalhos, cuja comissão julgadora também definiu-se no decorrer da reunião, considerando que apenas participarão do projeto dez artistas plásticos, cabendo a cada um o espaço de 20m2 e o pagamento pela Secet de Cz$ 1.000,00 por m2, totalizando 20 mil cruzados para cada um. O material também será fornecido pela Secretaria que com esta iniciativa, pretende incentivar a arte regional, popularizando o trabalho dos artistas plásticos do Estado.

Os interessados em concorrer deverão encaminhar propostas, mediante croqui, até o próximo dia 15 de setembro, para o Departamento de Cultura Secet, à av. Pe. Chiquinho, 670.

# Sarney diz a Reagan que o Brasil "já é uma democracia"

Washington (EBN - Dos enviados especiais) - "A única ideologia do Brasil é a democracia, que nos orienta e que nos permitiu superar os obstáculos que tivemos de enfrentar em passado recente", afirmou ontem, o presidente José Sarney, em discurso lido em inglês, agradecendo a saudação de boas vindas feita pelo presidente dos Estados Unidos, Ronaldo Reagan, durante solenidade realizada nos jardins da Casa Branca.

Em sua fala, o presidente Sarney agradeceu o convite que lhe foi feito para visitar Washington, e declarou que a conciliação e a mudança nos ajudaram a promover uma transição pacífica para um Governo livre e democrático.

**EXTRATO DOS ESTATUTOS DO CAPEGUÁ CLUBE - CAÇA E PESCA GUAPORÉ**

**O CAPEGUÁ CLUBE - CAÇA E PESCA GUAPORÉ, fundado em 04 de julho de 1986, é uma entidade jurídica de direito privado sem fins lucrativos, com sede e foro no Município e Comarca de Vilhena, Estado de Rondônia, criada com a finalidade de desenvolver e aperfeiçoar a prática de todos os tipos de esportes, olímpicos ou não, especialmente os de tiro, caça e pesca amadorística. Tem ainda por finalidade, auxiliar as autoridades competentes para que haja fiel cumprimento às normas estabelecidas nos códigos de caça e pesca, com relação à procriação das espécies e promover, por todos meios a seu alcance, a proteção da Fauna e da Flora contra a caça e pesca predatórias.**

**A sociedade se manterá por tempo indeterminado, podendo ser extinta, a qualquer tempo, por decisão da maioria de seus associados, e neste caso, seus bens patrimoniais serão destinados para instituições beneficientes.**

**O poder máximo da sociedade é sua Assembléia Geral, que elegerá bianualmente um Conselho Deliberativo e um Conselho Fiscal, que dirigirão a sociedade. O Conselho Deliberativo elegerá uma Diretoria, cujo presidente será o representante da sociedade em juízo ou fora dele, ativa ou passivamente, podendo constituir mandatários, ou procuradores, com aprovação do Conselho Deliberativo.**

**Os sócios patrimoniais responderão individual, ou solidariamente, pelas dívidas contraídas pelo clube até o limite de valor dos títulos patrimoniais.**

**Os estatutos ora aprovados, serão imutáveis por um período de dois anos, salvo por força de lei maior. Após este período poderá sofrer alterações parciais ou totais e será fixado novo prazo de validade.**

**HERMES BALCON - presidente**
**GERALDO MIGLIORINI P. CAMPOS - Tesoureiro**
**RODOLFO JARBAS LEAL SANTIAGO - Secretário**


PONTO DE LANCHONETE

VENDE-SE

Montado, pronto para funcionar, vende-se um ponto em loja nova, de primeiro uso.

Tratar na Tourinho Corretores com Adelice, Selene ou Edmar.


EDITAL DE CONVOCAÇÃO

A Comissão Organizadora da Associação Profissional dos Empregados em Empresas de Segurança e Vigilância do Estado de Rondônia - APEISV-RO, convoca a sua Categoria para participar da Assembléia Geral a ser realizada às 15:00 hs, do dia 29 de setembro de 1.986, na sede do Sindicato dos Empregados no Comércio de Porto Velho, sito a Av. Carlos Gomes nº [illegible], Centro, nesta Capital, para tratar dos seguintes assuntos da ordem do dia:

a) Fundação da Associação Profissional;
b) Aprovação dos Estatutos;
c) Aprovação das Mensalidades;
d) Eleição da Diretoria, Delegados Representantes, Conselho Fiscal e Respectivos Suplentes;
e) Assuntos Gerais.

Porto Velho, 09 de setembro de 1.986.

[illegible] PEREIRA DOS SANTOS
p/ Comissão Organizadora.

# Iracema localizou a mãe. Ela mora em Campo Grande

Na foto, dona Iracema, mãe de Fernanda, há 20 anos atrás.

Após uma semana de buscas, a radialista Fernanda Antonio Bezerra conseguiu ontem localizar sua mãe Iracema Lima de Fonseca, de quem estava separada há 21 anos. No final da tarde Fernanda ligou para Vilhena onde o reencontro estava previsto para acontecer na madrugada de hoje, segundo ela, carregado de muita emoção".

Foram dias de tensão e ansiedade os que Fernanda passou em Rondônia desde que chegou. Movida pela informação de que aqui poderia encontrar de novo Iracema da qual se separou há 21 anos quando tinha apenas quatro anos de idade, a radialista lançou-se numa busca incansável a informações que pudessem indicar o paradeiro de sua mãe.

Após pedir informações e ajuda nas rádios, nos jornais e principalmente Prefeitura Municipal onde montou seu quartel general. Vasculhando listas telefônicas, cadastros e diversos tipos de documentos que lhe indicassem um caminho a seguir, Fernanda acabou colhendo dados importantes no Instituto de Identificação.

Ela descobriu por exemplo que sua mãe, que no casamento anterior tinha o sobrenome Bezerra, já o trocou por Fonseca. Faltava entretanto saber onde dona Iracema estaria morando.

Com dificuldade, Fernanda soube que dona Iracema morou no Ipase Novo, numa casa que está desocupada há bastante tempo. A batalha pela busca teve que ser reiniciada até que no início da de ontem, Fernanda descobriu que dona Iracema está residindo agora em Vilhena.

De posse do endereço, ela seguiu ontem mesmo para Vilhena, sentindo-se recompensada pela luta travada até então. "Eu ainda não tive tempo nem para almoçar mas isso não tem tanta importância quanto à ansiedade que tenho para rever minha mãe. Ainda não sei o que dizer e nem o que fazer quando estiver diante dela. Mas não importa, o que vale é que estaremos juntas e isso vai ser importante demais para mim".

Em Campo Grande

Na noite de ontem, através de telefone, Fernanda informou ao ALTO MADEIRA que tinha entrado em contato com uma vizinha de sua mãe que confirmou tudo. Entretanto, dona Iracema agora já tinha se transferido para Campo Grande-MS. Através do catálogo telefônico, Fernanda descobriu o endereço de dona Iracema e por volta das 18 horas conseguiu a ligação tão esperada.

"Ela me disse que está louca para me ver e pediu que eu fosse urgente para lá", desabafou emocionada Fernanda. Por todo o dia de hoje a radialista estará tratando de sua viagem para o reencontro que finalmente acontecerá depois das buscas que realizou com tenacidade e coragem.

## GREVES

# *Cruz defende a liberdade de trabalho e condena violência*

**Cruz: "as negociações devem acontecer sem violência".**

"O que espero é que se acontecerem greves em Rondônia, não sejam com violência nem desobedeçam a legislação específica. Se isso acontecer, a ação da nossa polícia será também respaldada nos dispositivos constitucionais". Foi desta forma que o secretário de Segurança Pública Francisco Cruz comentou ontem o anuncio de deflagração de greves no Estado, e o pronunciamento feito na terça-feira à noite em cadeia nacional pelo ministro da Justiça, Paulo Brossard.

Para Cruz, o importante é que haja diálogo nas discussões sobre salários e que os serviços imprescindíveis não sejam afetados. Por outro lado, ele defende também a liberdade de quem quer trabalhar.

"É preciso que a classe trabalhadora em geral assimile que a democracia garante direitos para todos. Quem quiser trabalhar não deve ser impedido deste exercício pois de consciência, deve saber se é mais importante aderir a um movimento grevista ou manter-se em atividade" disse o secretário Francisco Cruz.

Ao referir-se sobre como o polícia agirá se for requisitada para intervir nos movimentos grevistas, Cruz afirmou que tudo será feito de acordo com a legislação. "Não precisaremos nos preocupar com estratégias diferentes porque há leis claras. Só teremos que segui-las à risca", finalizou o secretário.

# Bêbado vigilante quase matou patrão

Completamente embriagado, o vigia Eudes Rafael da Silva, 23 anos, envolveu-se num incidente que pode custar-lhe o emprego. Ele é funcionário da firma Vigilancia Estrela e estava prestando serviços no prédio da transportadora Relâmpago quando foi flagrado pelo gerente da empresa, dormindo e com sintomas de embriaguês. Revoltado pela descoberta, o vigia sacou seu revólver e ameaçou matar o gerente. A tragédia só não aconteceu porque com frieza, o empresário conseguiu acalmar Eudes Rafael e fazê-lo compreender que estava agindo errado.

O prédio da transportadora Relâmpago, localizado na rua João Goulart com Rafael Vaz e Silva deveria estar sendo guardado por Eudes Rafael que como funcionário da vigilancia Estrela estava destacado para aquele serviço. Entretanto, vencido pelo vício ele embriagou-se e deixou o prédio desguarnecido.

O fato entretanto aconteceu ao amanhecer quando o gerente da firma chegou e encontrou o vigilante embriagado. Ao acordá-lo, o gerente ainda foi ameaçado de morte com um revolver pois o vigilante sentiu-se ofendido ao ser acordado.

Outro funcionário da empresa foi a 3ª Delegacia e registrou queixa enquanto o vigilante envolvia-se em novo incidente, desta vez com dois fiscais da firma para a qual trabalha chegando a agressão. O caso vai ser esclarecido pelo delegado Dario Xavier ainda esta semana.

# *Professores acusam o PM da Vila Candeias*

Outros 10 professores que atuam nas duas escolas do distrito de Candeias manifestaram repúdio contra o soldado Leomar, da Polícia Militar, que no sábado passado prendeu e agrediu os professores Luiz Pereira Braga e Manuel Pereira Castro sob a alegação de embriaguês e tentativa de agressão. O assunto, já esclarecido pelo delegado Silvio Machado, da 5ª Delegacia tem prosseguimento. As vitimas registraram queixa contra o soldado acusando-o por abuso de autoridade.

Manuel e Luiz foram presos na noite de sábado sob a acusação de estarem embriagados e de tentarem agredir a uma aluna. Trazidos para Porto Velho, chegaram a passar 10 horas presos até que ganhassem liberdade.

Ao conversarem na segunda-feira com o delegado Silvio Machado, da 5ª DP apresentaram a moça que teria sido vitima da tentativa de agressão. A moça negou tudo e esclareceu que não é mais aluna do estabelecimento estudantil daquele distrito.

Como Manoel apresentava sinais de hematomas, foi mandado a exame de corpo de delito enquanto seu colega, registrava em nome dos dois, uma queixa contra o policial militar.

A queixa apresentada dá conta que ambos foram abordados pelo policial militar que dá serviço no posto policial do Candeias, sob a alegação de estarem embriagados e de tentarem agredir uma aluna. A testemunha arrolada, diz o documento, não foi molestada. Por outro lado, os professores, na nota de repúdio ao comportamento do soldado esclarecem mais fatos e exigem a punição do policial militar. A nota tem o seguinte teor:

### NOTA DE REPÚDIO

Os professores de Candeias, vêm de público repudiar a injusta e inconsequente atitude do soldado PM LEOMAR, a serviço no POSTO FISCAL DE CANDEIAS, que prendeu de forma desumana a dois professores locais, no dia 06.09.86.

Desuniformizado e acabando de voltar de uma festa, o referido PM, por motivos fúteis, agrediu e algemou aos colegas LUIZ PEREIRA BRAGA E MANOEL PEREIRA DE CASTRO, levando-os à 5ª DP. Lá apresentou uma queixa infundada e mentirosa acabando os professores detidos até o dia seguinte.

A Certidão anexo comprova a injustiça praticada pelo PM. LEOMAR, desrespeitando a dois Professores que possuem uma longa e honrosa ficha de trabalho educacional no Candeias.

Nós, colegas dos professores envolvidos, exigimos punição exemplar da Polícia Militar, ao PM infrator, evitando que "qualquer cidadão tenha que passar situação tão vexatória quanto esta.

Candeias, 09 de setembro de 1.986.

LUIZ FERREIRA CANEJO
LUIZ AFONSO BARBOSA DE CARVALHO
JOÃO LULA SOBRINHO
FRANCISCA SONIA DURGO DOS SANTOS
MARIETE MACIEL DE BRITO
LUZANIRA FERREIRA DE MORAES
ANTONIO CARLOS DA SILVA
MARIA TRINDADE DOS ANJOS
CORNÉLIO LUIZ BECKTENWALD
CLAUDIONOR GALVÃO DA SILVA FILHO


## Este é o hangar de manutenção para as principais companhias aéreas do mundo.

As oficinas da Varig constituem-se num dos maiores complexos de manutenção de aeronaves da atualidade. Instaladas em Porto Alegre, Rio de Janeiro e São Paulo, essas oficinas oferecem serviços com padrão internacional de qualidade.

**Para os maiores e melhores aviões, as maiores e melhores oficinas.**

As complexas revisões dos Boeing 707, 727 e 737 e Electra II são executadas nos hangares de Porto Alegre, onde estão também as oficinas responsáveis pelos componentes mecânicos, hidráulicos, pneumáticos, eletrônicos e elétricos.

No Rio de Janeiro é feita toda a manutenção dos wide-bodies Boeing 747 e 767, DC10-30 e Airbus e a manutenção intermediária dos Boeing 707, 727 e 737. Aqui, numa área de 200.000 m², estão localizados um gigantesco hangar – o maior da América do Sul, com área de 15.600 m² –, o mais moderno Banco de Provas da América Latina, com capacid[illegible], testar turbinas de até 100 m[illegible] as de empuxo, Oficina de Motores, Oficinas Técnicas de Apoio, para rodas, freios e partes estruturais metálicas e de fibra, além de Oficinas Auxiliares para equipamentos terrestres. Em São Paulo, nos Aeroportos de Congonhas e Guarulhos, a Varig mantém oficinas de manutenção de linha para todos os tipos de aeronaves que por aí transitam, bem como para revisão de hélices, rodas e freios dos Electra II.

**Exportação de serviços, importação de divisas.**

O complexo de manutenção Varig, além de evitar o envio de componentes ao Exterior para consertos ou recuperação, ainda possui infra-estrutura técnica e operacional capacitada a oferecer seus serviços a terceiros. Com isso, mais uma vez, a Varig mostra-se capacitada não só para a auto-suficiência, como também para a exportação de serviços, promovendo e valorizando o trabalho do homem brasileiro a nível de competição internacional.

VARIG
A nossa Varig

# CIRO Pinheiro

Hoje a bonequinha da foto DAINE está completando seu primeiro ano de vida. Seus pais Tânia Mara e Hanulfo Coelho do Amaral estão preparando bonita festinha para comemorar o acontecimento na residência dos avós (corujas) Dirma e Antonio Carioca de

Holanda. Felicidades e muitos beijinhos para a linda Daiane.

## RAINHA DO TURISMO

A colunista Terezinha Correa Barreto está acelerando as preparativos para a eleição da RAINHA DO TURISMO DE RONDÔNIA, dia 19, com a participação da Miss Brasil, Deise Nunes, outra atração principal, além de inúmeras musas de outros Estados.

ASECET e outras entidades estão dando apoio ao certame, que será da maior importância para a promoção turística do nosso Estado.

# Os 15 anos de Elvya

Dia 10 de agosto passado a Coluna da Oficina do Poeta Ciro Pinheiro de Alencastro, no Estado de Alvorada, dia [illegible] MARCONDES DO NASCIMENTO [illegible] seu pai, Fernando Ferreira do Nascimento [illegible]

A festa dos 15 anos de Elvya decorreu, no mesmo dia, [illegible] de Alencastro, pois [illegible]

Do Porto Velho, para dançar a valsa com o aniversariante [illegible] Parque do Nascimento que [illegible] Plaza do Bosque, no Jardim Eldorado, para [illegible]

No Sítio, o aniversário [illegible] 14, no [illegible] dos seus 15 anos.

## LUIZ GONZAGA

Aniversaria amanhã o engenheiro LUIZ GONZAGA FARIAS FERREIRA, ex-prefeito de Porto Velho.

Luiz Gonzaga, no dia de aniversário, recebe as homenagens que merecidamente merece.

**Hotel Vila Rica, orgulho da cidade. É aí que acontecerá dia 20 a Noite dos 10 Mais Elegantes, promovida pela Colunista Jussara. Será uma noite de cinco estrelas, no Parque das Águas. O convite é assinado por Luis E. Serson, presidente do Vila Rica. (foto de Manoel Nascimento)**

# GENTE

* MARQUES HENRIQUE (ex-governador) e D. LAURINDA retornaram hoje (madrugada) para o Rio de Janeiro, depois de bom temporada no meio dos amigos. Ontem o estimado casal almoçou com Eurico e D. Maria Tourinho.

* Domingo que passou foi data do aniversário da Sra. MARIA INÁCIO DO NASCIMENTO, mãe do nosso diagramador (responsável pelo visual desta página) Francisco José (Zezinho) do Nascimento. Dona Maria, quituteira de primeira linha, recebeu bom número de amigos com variadas guloseimas.

* Dia 9 foi data do aniversário da professora ELINA GRANGEIRO DABWICH, diretora do Centro Educacional Dr. Grangeiro e esposa do desembargador Youssef Zacharias. *** Dia 11, do secretário municipal de Assistência e Promoção Social, JORGE ROMÃO DOS SANTOS.

* Viaja hoje para tratamento de saúde ao Rio de Janeiro o companheiro ARY MACEDO. Que seja breve seu restabelecimento e regresso *** JORGE SANTOS, também jornalista, está com problemas sérios de saúde. Desejamos ao companheiro que recupere suas forças e volte ao nosso convívio.

* Na segunda-feira quem marcou calendário foi a jovem CRISTINA SOTER MARQUES, sobrinha do repórter MARCO ANTERO SOTER (Alto Madeira). Cristina chegou há poucos dias a PV e seu aniversário vai ser comemorado sábado.

* Aniversários de ONTEM, 10 de setembro: o professor EUDER KANG TOLBINHO, o advogado AMADEU MATZEMBACHER, o prefeito REJ RODRIGUES ALMEIDA (Costa Marquesa) e FRANCISCO SANTA MARIA (Chico Santamaria e Euder Tourinho vão comemorar conjuntamente, na casa do primeiro.

* O prefeito TOMÁS CORREIA esteve visitando o TRIBUNAL de Contas onde teve uma recepção muito cordial no gabinete do Presidente José BATISTA DE LIMA. Participaram do encontro os conselheiros Miguel Roumi, Bader Massud Jorge, José Gomes de Melo e Zizomar Procópio de Oliveira.

* Aniversaria amanhã, 12 a advogada ESTRELA MACEDO, esposa do médico Jovinisso Macedo, diretor da Clínica Estrela.

* Na cidade de Urubaretama (de onde sou cidadão honorário) aniversariou dia 9 o jovem PAULO ROBERTO DA SILVA SAMPAIO, funcionário do Banco do Brasil, na agência daquela simpática cidade serrana, terra da atriz Florinda Bolkan. Paulinho, rondoniense, é filho do jornalista Ubiratan Sampaio e de Olindina Silva Sampaio. Além de aniversário o Paulinho, que leciona matemática em um colégio de Urubaretama, completa primeiro ano na cidade. O pai Ubiratan está aqui e a mãe em Fortaleza.

**Minha conterrânea FLORINDA BOLKAN (ou Bulcão, seu nome original), circulou em entrevista quentíssima na última edição do "Pasquim", apesar de não falar nada do Ceará, sua terrinha (Urubaretama). Na foto, Florinda conversa com Tânia Carreiro durante sua passagem pelo Rio.**

Esta é a bandinha cubistônica da Secretaria Municipal de Educação e Cultura, que deu show na abertura do desfile do dia 7 de Setembro, na avenida Farquhar. Recebeu muitos aplausos na apresentação (foto-Nascimento).

**Daniela Tourinho, cada vez mais bonita, queimadinha da "praia de pedra" da Cachoeira do Teotônio, onde treina pescaria nos fins de semana, com a mãe Fátima pensando no Campeonato de Pesca, que é a grande atração turística anual de Porto Velho.**

## Gilson e Ana no Iate

Na margem do Madeira, ouvindo o barulho das águas no pedregulho de Santo Antônio, Gilson Cerqueira e Ana Neves estarão na manhã de domingo amarrando suas vidas com o "sim" do casamento.

O lugar escolhido foi o Iate Clube onde, pela primeira vez, se realizará uma cerimônia de casamento. Gilson é filho do casal Aurélio (Gisélia) Cerqueira (de Londrina - Paraná) e Ana é filha do casal Vicente Ribeiro Neves/Francisca A. Aguiar.

*HOMENAGEM - A Empresa Brasileira de Correios e Telégrafos - ECT, homenageou a RIO-SUL - Serviços Aéreos Regionais com o lançamento de um carimbo comemorativo dos seus 10 anos. A cerimônia, realizada na Sala VIP do Aeroporto Santos Dumont contou com a presença dos Srs. Joel Marcusso Rauber, Diretor Regional da ECT, Humberto Costa, Presidente da RIO-SUL; A. J. Schatzel Pinto, Diretor de Operações da VARIG, diretores da RIO-SUL e funcionários da empresa. No ensejo, 19 funcionários (foto) que completaram 10 anos de serviço, receberam diplomas e distintivos alusivos ao acontecimento.*

# Leões turistas

Este grupo alegre e descontraído é formado por associados do Lions Clube Rio Madeira, reunindo casais e crianças num domingo de sol, a bordo do "Baré V", navegando nas águas do Rio Madeira. Considerando que "leão" não é de ferro, este grupo saiu de casa e passou um domingo quase inteiro descendo e subindo o "Madeirão" com tempo suficiente para conversar, traçar planos, curtir um cochilo e esfriar a cuca (apesar do sol). Isto aconteceu (e acontecerá outras vezes) graças ao apoio de Sérgio Albuquerque e Débora Cavalcante, que estão "montando" a "Baretur", com muitos projetos e muitas idéias prontas para serem disparadas. O barco "Baré V" é só o começo, segundo o Sérgio. Ele passeia no Madeira nos fins de semana levando grupos e mostrando aos turistas as gostosas belezas naturais.

# YANE

A menina YANE BADRA SAMPAIO completou 3 anos dia 5 deste mês e teve festinha festa de comemoração de seu aniversário dia 9, na residência dos avós paternos, Tolano Jorge Badra e Zélia Bulcão Badra.

Yane é filha de Alexandre Badra (repórter) e de Vera Cláudia Sampaio. Neste mesmo Ubiratan participou da festinha enquanto a avó Olindina esteve visitando em Fortaleza.

Augusto Fernandes Filho, do Sindicato do Comércio Varejista de Gêneros Alimentícios, pede a revisão da tabela para evitar a escassez de alguns produtos

O sal, indispensável na cozinha, desaparece dos supermercados e mercearias. (Foto/Arquivo)

# Depois da farinha e do frango começa a faltar sal na cidade

Passado o primeiro período crítico de abastecimento dentro do Estado, quando a Capital ficou cerca de 20 dias sem algum produto para o consumo, como farinha de mandioca, especialmente a d'água, e até mesmo o frango, que vez por outra desaparece das câmaras e balcões frigoríficos, desta vez é o sal que tem gerado inúmeras reclamações de donas de casa, principalmente por ser um produto básico da alimentação diária.

No encontro havido na última quinta-feira, quando os varejistas de carne se reuniram com as autoridades responsáveis pela fiscalização de preços, alguns comerciantes abordaram a questão do sal e a delegada da Sunab, Maria Auxiliadora Contijo Saldanha, disse já ter conversado, em época anterior, com outros comerciantes, não só da Capital, mas também do interior, requisitando a eles que encaminhassem um ofício acompanhado de estudo dos produtos que têm maior dificuldade de preços de acordo com a realidade local, mas que, até então, ninguém tinha tomado nenhuma atitude e ela, por sua vez, sem dados para se basear, não poderia pedir à Brasília que formulasse uma nova tabela com preços exclusivos para o Estado.

SOLUÇÃO

Desta vez, porém, alguns comerciantes, liderados pelo presidente do Sindicato do Comércio Varejista de Gêneros Alimentícios, Augusto Fernandes Filho, resolveram tentar uma solução para a escassez do sal, da farinha d'água e do frango encaminharam ontem à Delegacia Regional da Sunab um levantamento completo, envolvendo os custos reais de cada artigo, para normalizar o mais rápido possível, o abastecimento.

Augusto Fernandes disse que os agricultores estão preferindo deixar a mandioca estragar nas roças do que produzir a farinha d'água, explicando que este é um produto regional, altamente consumido. Feito artesanalmente e com custo operacional acima da tabela, não dá para qualquer comercialização pelo preço estipulado pela Superintendência Nacional de Abastecimento.

O sal, tabelado a dois cruzados, enfrenta problemas semelhantes, porque toda a produção consumida no Estado vem do Nordeste e o frete torna inviável, o cumprimento da tabela mesmo que fosse adquirido pelo varejista diretamente.

O presidente do Sindicato dos Varejistas acredita que tão logo haja uma revisão nos preços destes três produtos o abastecimento se normalizará. Caso contrário, continuará a escassez. "Há produtos que dão margem para o comerciante trabalhar com prejuízo pois são carros-chefes de outros. Entretanto, no caso específico, não há como assumir o vermelho".

Por sua vez, a delegada da Sunab se mostrou interessada em receber o levantamento, revisar alguns pontos e encaminhá-lo a Brasília.

## Seagri precisa de quase 800 milhões para créditos aos agricultores estaduais

Após entendimentos com as classes produtoras, quando foram contatadas as lideranças do setor agrícola no Estado e, em geral, com agentes financeiros locais, a Secretaria de Estado da Agricultura e Abastecimento (Seagri/RO), elaborou o "Plano de Aplicação de Crédito Rural e Montantes Necessários para o Estado de Rondônia, Safra 1986/87", que visa, em essência e como proposta, mostrar a real demanda de crédito agrícola para o Estado.

NOS MINISTÉRIOS

O plano está sendo encaminhado aos ministérios da Fazenda, Planejamento e Agricultura, superintendências do Banco do Brasil e Banco Central e às comissões de Agricultura do Senado e da Câmara dos Deputados, na tentativa de "viabilizar efetivamente a disponibilidade desses recursos financeiros para nossos pequenos produtores, que respondem por mais de 75 por cento da nossa economia agrícola".

O documento analisa os antecedentes do Estado, onde a estrutura fundiária mostra que existem cerca de 75 mil propriedades rurais, para uma população estimada em 1 milhão e 100 mil habitantes. De acordo com os dados da Comissão Estadual de Planejamento Agrícola de Rondônia (Cepa/RO), o Estado possui, atualmente, uma área explorada em torno de 567 mil hectares. "Esta área, contudo, foi aberta sem o apoio técnico e creditício adequado".

SÓ 10%

O total de crédito aplicado em 1985, Cz$ 75 milhões, 560 mil e 785, segundo estimativa da Seagri, não atendeu nem 10 por cento das necessidades dos produtores. A proposta atual, todavia, considerando a pouca disponibilidade de recursos do Governo Federal, "requer um aporte financeiro absolutamente indispensável para atender às necessidades mínimas da economia agrícola do Estado, a qual está baseada fundamentalmente nas atividades de pequenos produtores rurais".

A solicitação de crédito para agricultura foi basicamente dividida em custeio e investimento, assim como para pecuária. A necessidade de crédito agropecuário para Rondônia, incluindo a abertura de novas áreas, resultou num total geral de Cz$ 795 milhões e 387 mil, o que significa, um incremento sobre o valor real, aproximadamente, 518 por cento em relação à safra anterior. Esta soma compreende investimento (melhoramento da propriedade, implantação de culturas perenes e aquisição de implementos) e custeio (de culturas anuais e perenes e custeio pecuário).

NECESSIDADES

Através de 14 quadros demonstrativos, foram especificadas as necessidades de cada município. O secretário da Agricultura do Estado, Gabriel de Lima Ferreira, asseverou que o plano de aplicação foi muito bem elaborado e que poucos Estados brasileiros conseguiram levantar suas necessidades de crédito com tal coerência e precisão. Gabriel expressou sua preocupação no sentido de que os montantes solicitados sejam atendidos por serem absolutamente necessários à manutenção e ao crescimento do setor agrícola no Estado.

O secretário-adjunto da Seagri, José Rodrigues Leite, disse que a Secretaria considera o plano de extrema importância para o Estado: "O plano para aplicação de crédito rural está intimamente vinculado à disponibilidade do Estado em sementes e mudas e, além disso, há o aspecto da necessidade de se oferecer apoio financeiro ao setor de pecuária, ainda deficiente no Estado. E há também - continua Leite - o aspecto do crescimento exacerbado da população rural, em decorrência do alto índice migratório em nosso Estado". O secretário-adjunto garante que o plano não é aleatório, "mas faz parte de um contexto de minucioso planejamento".

## Diretores do Beron vão a reunião no PA

O presidente Cláudio Rebelo de Souza e o diretor da Carteira de Desenvolvimento, Cyrilo Neves, do Banco do Estado de Rondônia (Beron), participam, hoje e amanhã, em Belém, de reuniões da Associação dos Bancos de Desenvolvimento e Econômicos (ABDE).

Na oportunidade, acompanhado de dois técnicos, o presidente e o diretor do Beron irão participar e fazer parte das comissões técnicas regionais Norte de um programa que abrangerá as áreas de Desenvolvimento, Planejamento, Captação e Aplicação.

Das mesmas comissões farão parte, também, os representantes dos demais bancos estaduais ligados à ABDE. Feito isso, serão vistos e discutidos todos os problemas existentes nas três áreas distintas destes bancos, encontrando uma melhor definição e solução com o objetivo de melhoria no atendimento geral.

Para o Beron esta decisão política é de suma importância, já que há pouco tempo foi criada a Carteira de Desenvolvimento, que tem grandes interesses de abrir novos horizontes para as questões existentes nos setores de desenvolvimento, planejamento e captação.

## HB cria Comissão para estudar melhorias no setor de pessoal

O diretor-geral do Hospital de Base, médico Luiz Augusto Paiva Cardoso, instituiu uma Comissão Especial a fim de estudar as questões relacionadas com o setor de pessoal como insalubridade, periculosidade, horas extras e pagamento de 2/3 aos servidores que trabalham na elaboração das folhas de pagamento.

A Comissão é presidida pela servidora Dorotéia Trifistis. Caberá ao grupo, após estudar todos os problemas, apresentar sugestões de soluções. É objetivo do médico Luiz Augusto Paiva Cardoso proporcionar garantias àqueles que, ao cuidar da saúde dos pacientes, se expõem a perigos variados "dentro do espírito de respeito aos direitos de cada um".

## Seduc distribui materiais escolar e de limpeza

A Secretaria de Educação realizará na primeira quinzena deste mês distribuição de material escolar, didático e de limpeza nos municípios de Ariquemes, Jaru, Ouro Preto, Ji-Paraná, Presidente Médici, Cacoal, Rolim de Moura e Espigão do Oeste.

A relação do material é a seguinte: Limpeza - vassouras, desinfetantes líquido, sabão em pó, detergente líquido, panos de pratos e rodos. Escolar e didático - cadernos, conjuntos [illegible], papel cópia, pastas AZ, envelopes "saco" médio e grande, apontadores, conjuntos de pincéis atômicos, lápis, grampos, fitas de politileno para máquinas manual, envelopes ofício, clips, dicionário escolar da Língua Portuguesa, cadernos de desenhos, cola plástica, pasta com elástico, tesoura, apagadores, cartolinas e pasta para arquivo.

Segundo informou o gerente do Programa de Apoio Complementar, Jalmar Nasmaier Pontes, o Polonoroeste está investindo Cz$ 1,6 mil nestas compras que beneficiarão 239 escolas unidocentes (uma sala de aula) e 23 escolas polidocentes (quatro salas de aula).

ENCONTRO

Amanhã começa no auditório do Instituto Estadual de Educação Carmela Dutra o I Encontro de Educação do 2º Grau. O objetivo é apresentar, debater e estudar uma nova proposta para o ensino de 2º grau e participarão professores, diretores, orientadores, psicólogos e alunos das escolas do Estado e das Semec's.

## Irregularidades serão apuradas

O governador Ângelo Angelin assinou decreto constituindo uma Comissão de Sindicância para apurar denúncias de irregularidades administrativas e econômico-financeiras acontecidas no Hospital de Base Ary Pinheiro durante a gestão do médico Valter Coelho.

A Comissão tem prazo até o dia 1º de outubro para apresentar suas conclusões e é constituída dos seguintes servidores: José Galdino da Silva Filho (presidente), assistente jurídico da Secretaria de Segurança; Ebenay Johnson, economista da Secretaria de Administração; e Tercino Marcelino Filho, economista da Secretaria Municipal de Planejamento de Porto Velho.

Segundo o diretor-administrativo da Associação dos Servidores do Hospital de Base, Ismael Ferraz de Oliveira, há quatro meses que a entidade vinha pedindo ao Governo a constituição desta Comissão de Sindicância "face às inúmeras irregularidades acontecidas no HB". Explicou Ismael de Oliveira que as licitações "só eram ganhas por quem o Valter Coelho quisesse". As verbas "eram mal aplicadas" e o número de camas comprado "foi superior ao necessário, apenas para beneficiar a firma vendedora".

-Nós, da Associação dos Servidores do Hospital de Base, esperamos que seja tornado público tudo que for descoberto de irregular na administração Valter Coelho. As coisas erradas são muitas. Existe, inclusive, funcionário recebendo sem trabalhar - frisou.

## Projeto Museu/Escola funciona em Guajará

Já está funcionando em Guajará Mirim, na Escola de 1º e 2º Graus Simon Bolívar o projeto Museu/Escola criado pela Secretaria de Cultura, Esportes e Turismo. O projeto, em sua primeira fase, visa promover palestras sobre a História de Rondônia; entrevistas [illegible] pelos alunos com ex-ferroviários e deflagração da campanha "Aumente o acervo do museu histórico do município".

Por outro lado, a Secet está divulgando a abertura de inscrições para o Concurso Literário e Prêmio Cora Coralina, promovido em âmbito nacional, com o objetivo de revelar escritoras inéditas nas categorias Poesia e Conto. Os trabalhos devem ser enviados para o Instituto Nacional do Livro/Prêmio Cora Coralina 1986 - SCRN, Q 704/705 Bloco C nº 40 - CEP: 70.730 Brasília (DF).

Serão atribuídas dez menções honrosas em cada categoria, com direito a publicação, cabendo aos três primeiros colocados prêmios nos valores de Cz$ 8 mil, Cz$ 5 mil e Cz$ 3 mil, respectivamente. Maiores informações podem ser obtidas no Departamento de Cultura da Secet, situado à Avenida Padre Chiquinho, 670.

Dia: 19 de setembro
Horário: 22 horas
Local: Sede Social do Botafogo

ATRAÇÕES
Show das Misses com a participação de 10 representantes da beleza nacional com a presença de Deise Nunes Miss Brasil/86 e Kiki Pinheiro a garota de Ipanema.

Show do cantor Nahim
Apresentação: Helô Pinheiro.
Venda de mesas: Rua 7 de setembro, 2172 Fone: 221-9415 221-2283
Realização: Grupo JPM Comunicação Helô Pinheiro Promoções e Terezinha Barreto.

Rainha Estadual do Turismo

Apoio
EMBRATUR
VARIG CRUZEIRO
Promoção:
SECET
Administração: Raymundo Nonnato Castro
PATROCÍNIO:
*Teixeira Decorações *Forbrás *Art-Flor *C.O. Supermercados *Copyron *Teleforte *Air Form

# *Nogueira garante que TV não pode transmitir jogos*

"A TV Nacional local, canal 6, não tem a autorização da Federação de Futebol do Estado de Rondônia, para transmitir jogos ao vivo, no mesmo horário do Copão da Amazônia, promovido pela Confederação Brasileira de Futebol (CBF), ou em qualquer outros jogos promovidos pela FFER", disse ontem o presidente da Federação de Futebol, Antônio Nogueira.

O presidente esclareceu que os dirigentes da emissora de televisão local estão desacatando às normas de televisionamento direto, inseridas nos regulamentos das competições futebolísticas promovidas por Federações filiads à CBF. "Uma RDI com as dev las normas para televisionamento direto se encontra em poder da diretoria da TV Nacional. As transmissões ao vivo estão indo para o ar em profundo desrepeito ao futebol de Rondônia", criticou o presidente.

Ontem, Antônio Nogueira conversou cerca de duas horas, pelo telefone, com o presidente da Confederação Brasileira de Futebol (CBF), Octávio Pinto Guimarães e denunciou o acontecimento, uma vez que o Copão é de responsabilidade daquela entidade. Octávio Pinto, ao tomar conhecimento das transmissões diretas pela TV Nacional, disse que "vou acionar o Departamento Jurídico da CBF para tomar as devidas providências".

Antônio Nogueira já comunicou o fato à CBF.

## Árbitros de Rondônia vão apitar em Roraima

A Cobraf divulgou ontem a relação dos árbitros que vão trabalhar na segunda rodada do 12º Copão da Amazônia.

Ferroviário x Independência, domingo, às 15h30m, em Rondônia, terá um trio do Amapá: Carlos Guilherme Oliveira de Melo (árbitro central); Emilton José Cardoso (bandeira vermelha) e Francisco Santana (bandeira amarela). Na reserva está escalado Floriano Vieira dos Santos, de Rondônia.

Flamengo x Rio Branco, às 17h30m, será arbitrado por juízes de Roraima, são eles: Elton de Albuquerque Rocha Lima (central); Sebastião Medeiros de França (bandeira vermelha) e Edno do Nascimento (bandeira amarela). Na reserva, Floriano Vieira dos Santos.

Os juízes de Rondônia Antônio Araújo Queiroz, como árbitro central, Antônio Carlos Bicho (bandeira vermelha) e Francisco Luiz da Silva (bandeira amarela), todos pertencentes ao quadro da Federação de Futebol de Rondônia estão escalados para dirigir Baré x Tren, em Roraima. O árbitro reserva deste encontro será Carlos Leitão, de Roraima.

Para Santana x River, também em Roraima, a Cobraf escalou os seguintes juízes: Antonio Moreira Neto (central); José Ribamar Pinheiro de Almeida (bandeira vermelha) e Adalberto Henrique de Araújo (bandeira amarela), todos do Acre. Na reserva fica Carlos Leitão.

## FALANDO DE ESPORTE

JOÃO TAVARES

No próximo domingo, com a realização da segunda rodada do Copão, chega a hora da verdade para os nossos representantes: Flamengo e Ferroviário irão enfrentar os adversários acreanos, ao longo de todos os certames já realizados, sempre difíceis adversários para os rondonienses. O torcedor porto-velhense será beneficiado porque a tabela apresenta uma rodada dupla com os jogos Ferroviário x Independência e Flamengo x Rio Branco. Na terça-feira uma nova rodada será disputada, cabendo, então, ao Flamengo jogar contra o Independência e o Ferroviário com o Rio Branco.

A importância de bons resultados para os rondonienses nesses jogos é fundamental, considerando que após essas duas rodadas Flamengo e Ferroviário viajam para o Estado do Acre e lá disputarão a classificação perante o clima da torcida adversária.

***

Ser goleiro não é moleza. Qualquer falha é logo culpado pela derrota. Observe o caso de Juiz, do Ferroviário, falhou no único gol sofrido na partida de domingo e foi malhado, colocado na parede como responsável pela derrota do tricolor. Quando os atacantes perdem gols às carradas e isso é comum se ver, não conta. Mas o goleiro tem que ser infalível. Posição ingrata.

***

Uma das mais poderosas armas de ataque do Flamengo não funcionou no último domingo: a ponta direita com Gilson. O Ferroviário fechou bem o setor e parou o excelente atacante.


toca do coelho

Av. Carlos Gomes 1450 tel 2211263 - Centro PV

A MAIOR CASA DE VARIEDADES DA CIDADE


## Torneio de Inverno terá jogos neste final de semana.

A coordenação do V Torneio de Inverno divulgou ontem a tabela da quarta rodada da competição e que será disputada neste final de semana nos campos do Cruzeiro, Ferroviário e Flamengo. Os jogos previstos estão assim distribuídos:

Sábado - Campo do Ferroviário - 1º jogo - 14:15 - Ula x Ipase - 2º jogo - 15:30 - N. Estado x V. Ferroviária - 3º jogo - 16:40 - Castanheira x Marília.

Sábado - Campo do Flamengo - 1º jogo - 14:15 - Olaria x N. Porto Velho - 2º jogo - 15:30 - Ingazeira x P. Preta - 3º jogo - 16:40 - Olímpio x Fogás.

Sábado - Campo do Cruzeiro - 1º jogo - 14:15 - Triângulo x Unir - 2º jogo - 15:30 - Leslie x Guaporé - 3º jogo - 16:40 - Confiat x U. Benjamim.

Domingo - Campo do Flamengo - 1º jogo - 08:30 - C. O. x Pedrinha - 2º jogo - 09:40 - Jamari x Sedue - 3º jogo - 10:30 - Araçatuba x Jov. do Roque.

Domingo - Campo do Ferroviário - 1º jogo - 08:30 - S. Cristóvão x Areal - 2º jogo - 09:40 - Central x Mirante 2 - 3º jogo - 10:50 - Floresta x Maranhão.

Domingo - Campo do Cruzeiro - 1º jogo - 08:30 - Operário x Hawai - 2º jogo - 09:40 - Bandeirante x S. André - 3º jogo - 10:50 - Palmeiras x V. Nova.

Ficarão de folga as equipes da Embratel e CSA.

## CND pode intervir no futebol

O Conselho Nacional de Desportos poderá intervir na Confederação Brasileira de Futebol se o presidente deste órgão, Otávio Pinto Guimarães, insistir em manter a arrecadação de 10 por cento sobre as rendas dos jogos da Taça Brasil, em favor das federações, conforme informou ontem, por telex ao presidente do CND, Manoel Tubino. A pretensão da CBF é a de não atender à recente determinação do órgão maior do desporto brasileiro, e, inclusive, alterar a destinação do recolhimento: o valor que até então estava sendo entregue às federações ficaria, a partir da rodada de hoje, em poder da Confederação Brasileira de Futebol.

Manoel Tubino reagiu imediatamente e deu ultimato à CBF para que a resolução passe a ser cumprida imediatamente, mas não fez referência aos 10 por cento que foram arrecadados nos jogos de domingo — quando a determinação já vigorava — como ocorreu nos jogos de Internacional x Palmeiras e Palmeiras x Grêmio.

Esta pretensão da CBF não se justifica, no entender de Tubino, porque a medida "caracteriza uma tentativa de burlar o preceito impeditivo que veda a participação das federações nas arrecadações de bilheteria dos jogos de futebol. Há, portanto, uma violação de preceito legal", diz o presidente. O desejo da CBF de reter os valores correspondentes a essas arrecadações não se justifica também por um outro motivo. Atualmente é destinada àquela entidade a renda líquida de um dos testes da Loteria Esportiva para o custeio das despesas da Copa Brasil.

Causa estranheza que no momento em que se discute um novo projeto de redistribuição das verbas da Loteria Esportiva, onde o futebol será um dos grandes beneficiados algumas federações criem um ambiente de perturbação ao tentar, insistente e arbitrariamente, cobrar uma taxa indevida, escreveu Manoel Tubino ao Presidente da CBF.

O presidente do CND ficou sabendo que no jogo de domingo entre Internacional x Fluminense o presidente da Federação Gaúcha de Futebol, Rubens Freitas Hofmeister, determinou o recolhimento da taxa, já proibida, afirmando que não acataria tal decisão e salientando que "vou pagar para ver no que dá tudo isso".

Irritado com o desrespeito às normas, Tubino chegou a ameaçar a CBF caso insista em manter este comportamento. No telex que ontem enviou ao presidente Otávio Pinto, ele foi claro: "Finalmente reitero a essa presidência a solicitação para que não se formulem modos alternativos que propiciem a manutenção da irregularidade da cobrança e ainda que a CBF interceda junto às federações infratoras que insistem na ação irregular dessa cobrança para que cessem imediatamente nesta prática, evitando que o CND tome as providências cabíveis e imperativas que o assunto está passando a requerer".

A CBF, por sua vez, entende que nada impede que as federações cobrem as taxas dos jogos, desde que o dinheiro seja aplicado no "desenvolvimento do futebol regional", como diz Otávio Pinto Guimarães na correspondência que dirigiu ao CND. Concluindo, a CBF pede a Manoel Tubino que, *ad referendum* do plenário, torne sem efeito a decisão adotada para evitar enormes prejuízos nas federações.

E justifica o pedido, alegando que a grande maioria das entidades estaduais recebem da Loteria Esportiva quantias "totalmente insuficientes para que possam cumprir as finalidades que lhe são inerentes".

Os clubes, numa ação conjunta, entrarão com um mandado de segurança na Justiça comum e paralisarão a Copa Brasil, caso as federações cobrem hoje a taxa de 10 por cento da renda líquida dos jogos da competição.

Isso ficou decidido, por unanimidade ontem na reunião da Associação Brasileira de Clubes de Futebol, presidida por Roberto Pasqua, na sede náutica do Vasco, no Rio.

Um dos mais contrariados com a cobrança da taxa dos 10 por cento por parte das federações era o presidente do Botafogo, Altemar Dutra de Castilho, que afirmou: "Se Rubens Hoffmeister, que é membro do CND não tomou providências e recolheu à sua federação a taxa de 10 por cento, portanto, aos clubes não resta tomar conhecimento da legislação esportiva do País".

Apesar do telex que remeteu ao CND, Otávio Pinto disse aos dirigentes esportivos que "está mantida a decisão do Conselho Nacional de Desportos, proibindo a cobrança dos 10 por cento" e, surpreendentemente, prometeu tomar providências.

BERON

Banco do Estado de Rondônia SA

BANCO DO ESTADO DE RONDÔNIA S.A. - BERON

SOCIEDADE DE ECONOMIA MISTA

CGC nº 04.797.262/0001 - 80

EXTRATO DA ATA DA ASSEMBLÉIA GERAL EXTRAORDINÁRIA REALIZADA EM 18.11.85.

DATA, HORA E LOCAL: - 18.11.85, às 17:00 horas, em sua sede social à Avenida Sete de Setembro, 1465, nesta cidade. PRESENÇA: - Os acionistas abaixo mencionados em quorum legal. MESA: Presidente: - Jair de Oliveira; Secretária: Ruth Reis de Carvalho; DELIBERAÇÕES: - a) Tomou conhecimento da renúncia do Membro Efetivo do Conselho de Administração Sr. [illegible] e respectivo Suplente, elegeu o Sr. JOSÉ LACERDA DE MELO, brasileiro, solteiro, economista, CPF/MF nº 063.608.452-00 e RG nº 388.244/SSP/AM, residente e domiciliado nesta cidade à Rua Benjamin Constant nº 1248, para o cargo de Membro Efetivo do Conselho de Administração, que foi aprovado por unanimidade, elegeu os Srs. [illegible], brasileiro, casado, advogado inscrito no CPF/MF nº 108.271.299-04, RG nº 1952363/SSP/PR, residente e domiciliado nesta cidade à Rua Padre Agostinho nº 2630, Conjunto Santo Antonio, FRANCISCO ONOFRE MATIAS, brasileiro, casado, sociólogo, CPF/MF nº 002.096.803-06, RG nº 160.799/SSP/CE, residente e domiciliado nesta cidade à Rua Campos Sales nº 2757; GABRIEL DE LIMA FERREIRA, brasileiro, casado, Engenheiro Agrônomo, CPF/MF nº 098.595.781-68, RG nº 387.438/SSP/DF, residente e domiciliado na Vila Coryntho, casa 02, para exercerem o cargo de Membro Suplente do Conselho de Administração e o Sr. ADELAR JUSTINO BIANCHI, brasileiro, casado, [illegible], CPF/MF nº 060.613.009-68, RG nº 56.777/SSP/RO, residente e domiciliado à Rua Júlio de Castilho, 480-Centro, para o cargo de Suplente do Presidente do Conselho de Administração. b) Extinguir a Diretoria de Operações e criar as Diretorias de Desenvolvimento e Crédito Geral. c) Promover alterações no Estatuto Social para o devido ajuste dos assuntos ora em deliberação (Art. 22), passando a ter a seguinte redação: "Art. 22. A direção dos negócios do Banco e a prática dos atos necessários ao seu normal funcionamento é da competência da Diretoria, que será integrada por 5 (cinco) membros a saber: I - Presidente; II - Diretor Financeiro; III - Diretor Administrativo; IV - Diretor de Desenvolvimento; V - Diretor de Crédito Geral." Sendo a alteração aprovada por unanimidade. ENCERRAMENTO: - Lavrada, lida e aprovada, foi a ATA assinada por todos os presentes. Porto Velho (RO), 18 de novembro de 1985. CLÁUDIO [illegible] DE SOUZA - Presidente, JAIR DE OLIVEIRA - Representante do Governo do Estado de Rondônia, RUTH REIS DE CARVALHO - Secretária, José Lacerda de Melo, José Luiz [illegible], Francisco das Chagas Sobrinho, Francisco Onofre Matias, Gabriel de Lima Ferreira, Francisco [illegible] de Felício, e Adelar Justino Bianchi. - JUCER - Arquivado sob o número 312105 em 04 de agosto de 1986. a) JOSÉ [illegible] - Secretário Geral.

ESTADO DE RONDÔNIA
PODER JUDICIÁRIO
COMARCA DE PORTO VELHO - RO

Edital de Intimação de Benedito Ferreira Martins, com prazo de 20 (vinte) dias.

O dr. Paulo Roberto Pereira, MM. Juiz de Direito da 3ª Vara Cível de Porto Velho-RO, na forma da lei, etc...

FAZ SABER a quantos o presente virem ou dele conhecimento tiverem que por este juízo se processam os autos de Execução, feito nº 2.401, que AGROINDUSTRIAL E MINERADORA CAMÊLO LTDA. promove contra BENEDITO FERREIRA MARTINS, por este meio intima o executado acima para que tome conhecimento da penhora efetivada nos seguintes bens: Um (01) lote de terras urbano nº 110, quadra 052, setor nº 005, situado nesta cidade de Porto Velho, à rua Belo Horizonte, tendo uma área de 300m2 (trezentos metros quadrados) com os seguintes limites: Norte, lote nº 100; Sul, lote 120; Leste, Rua Belo Horizonte; Oeste, lote 020, medindo 10 (dez) metros de frente, por 30 (trinta) ditos de fundos. R-1-20.266, em 11 de junho de 1.985. Carta de Aforamento nº 2249, expedida em 30 de janeiro de 1.985, legalmente registrada no Cartório do 1º Ofício do Registro de Imóveis desta Comarca. Tudo conforme despacho do MM. Juiz de Direito: DESPACHO: "...Sim, com prazo de vinte dias. Expeça-se, entregando-se para publicação. I. PVH, 23/junho/86. (a) Renato Martins Mimessi, Juiz de Direito." Dado e Passado nesta cidade de Porto Velho, aos dezesseis dias do mês de julho do ano de mil novecentos e oitenta e seis. Eu, Júlia N. S. Albuquerque, escrivã, o subscrevo.

PAULO ROBERTO PEREIRA
JUIZ DE DIREITO


VENDE-SE

- Uma caldeira locomóvel 2.400 KV, vapor por hora, completa com painel e 02 geradores de 180 KV.
- 2 Serrarias Langer completa com a fiação.
- 1 Marcenaria completa com todo maquinário.
- 1 conjunto gerador SCANIA 180 KV.
- 1 Gerador 180 KV
- 22 Casas de Madeira (Barracões) p/ retirar do local.

Os interessados tratar na Indústria Triângulo de Rondônia Ltda, BR 364 KM 360 - Fone: 421-1823 e 421-1619

Ji-Paraná - RO


JUSTIÇA DO ESTADO DE RONDÔNIA

COMARCA DE PORTO VELHO

CARTÓRIO OFICIAL DE PROTESTO DE TÍTULOS

EDITAL DE INTIMAÇÃO E PRAZO

[illegible] DE CARVALHO, Oficial dos Protestos de Títulos Comerciais desta Comarca de Porto Velho, Estado de Rondônia na forma da Lei nº 2044, de 31 de Dezembro de 1.908, FAZ SABER, que se encontram em Cartório para Protesto por falta de pagamento os Títulos a baixo relacionados:

| Nº | ESPÉCIE | VENC. | VALOR | CREDOR | DEVEDOR |
|---|---|---|---|---|---|
| 01 | DC | 01.09.86 | 1.3[illegible],00 | [illegible] S/A | [illegible] |
| 02 | DP | 10.07.86 | 4.000,00 | [illegible] LTDA | [illegible] |
| 03 | DP | 27.06.86 | 493,00 | A. [illegible] | [illegible] DE SOUZA |
| [illegible] | DP | [illegible] | 10.300,21 | [illegible] LTDA | [illegible] |

E, por este meio ficam intimados os DEVEDORES a comparecerem no Cartório, à Rua [illegible] de Albuquerque, [illegible] - 2º andar - Centro - Fone: [illegible], para pagar os referidos Títulos ou dar as razões de suas recusas, ficando desde já cientificados do Protesto, caso não compareçam.

Porto Velho (RO), [illegible] de Setembro de 1.986

[illegible]
[illegible]
[illegible] Albuquerque, [illegible]
[illegible] - Porto Velho - RO

REPÚBLICA FEDERATIVA DO BRASIL
[illegible]
CARTÓRIO DO REGISTRO CIVIL E ANEXOS
OFICIAIS [illegible]

EDITAL DE PROCLAMAS Nº [illegible]

FAÇO SABER que pretendem casar-se e apresentaram os documentos exigidos pelo art. 180 nº [illegible] do Código Civil Brasileiro, ADELINO ROGUE CHAVES.: com MARIA [illegible] DE CASTRO [illegible].:

Ele é natural de Tabuleiro do Norte- CE.: nascido em 30 de Outubro ( X ). de 19 64

Profissão Comerciante.:

Estado Civil Solteiro

Domiciliado e residente em Nesta Cidade.:

filho de José Rogue Freire.:

e de Dona Adalgisa Chaves Freire.

Ela é natural de Fortaleza- Estado do Ceará.:

nascida em 15 de Fevereiro (II) de 19 67

Profissão Doméstica.:

Estado Civil Solteira

Domiciliada e residente em Nesta Cidade.:

filha de José França Rebouças.:

e de Dona [illegible] de Castro Rebouças.:

Se alguém souber de algum impedimento, oponha-o na forma da Lei.

OBS.: [illegible] o presente [illegible] afixado no cartório, [illegible] publicado na Imprensa

[illegible]-Porto Velho-RO, 30 de Setembro de 19 [illegible]

[illegible] Gomes.:

Alto Madeira

caderno 2

Porto Velho, quinta-feira, 11 de setembro de 1.986

# momento literário * cultural

Direção: ELIOM HARYAN

Coordenação: JOTATÊ - J. FERREIRA

## Prosa/Poesia

jotaté

**Um sorriso, um olhar, uma amizade.**
**Depois uma tristeza, uma dor.**
**uma saudade madorrenta e gostosa**
**como nunca tive igual...**
**Papel na máquina.**
**No teclado um nervosismo.**
**No coração um pesar.**
**A lembrança de um encontro.**
**De uma fuga.**
**De uma doidice.**
**Um esforço e um sofrimento para escrever,**
**comunicar, gritar meus ais sem pranto,**
**carregar minha cruz**
**sem lamúrias e... sem você.**

O papel, abismado ante a minha impassividade. As teclas arredias, distantes, como se escondessem uma vergonha, impedem o toque impuro de meus dedos nervosos. Ah! essa teclas, meu Deus, essa teclas tem pudor! Sinto-me imoral e meus dedos inarticulados, diarítmicos e vasos, rebelam-se à ordem de ação e eu represento meu drama particular sem platéia, aplausos ou música incidental. Estou só. E é importante que assim seja para o meu bem e o dela também. (Não achas, princesa?).

Exausto e perplexo ante a perplexidade de meus dedos momentaneamente paralíticos, tento e penso a prosa, mas o que se impõe e espicaça-me e domina-me como fúmica no céu é a minha poesia sensitiva e vulgar como uma rampeira. Poetas de conversa. Frases soltas, esparsas, opacas, tal flash a relampaguear no écran de minha mente febril. Perturba-me e confunde-me numa sucessão de estranhos sonhos... "Não acreditas mas te amo". E. Não devia, mas o pior é que acreditei. Pior porque teu corpo, mesmo de pedra, de pedra áspera e nua, enfeitiçou-me.

Um sorriso, um olhar, uma amizade... O repicar das teclas impõe seu ritmo e vence a poesia matizada de tristeza, dor e saudade. Ela, a poesia, escrava submissa da musa errática, brota irrefreável, vigorosa. E eu sinto na boca o gosto de sangue do romantismo piegas e nos dedos, já indóceis, buliçosos, a materialização de um sentimento que me rejuvenesce na expectativa do "primeiro encontro" de todos nós, na esperança de todos nós, na surpresa do que "não podia acontecer" mas que aconteceu e acontecerá sempre porque, afinal, a vida é isto.

**E mais uma vez você em tudo.**
**Você em toda parte:**
**Nas crianças que se divertem,**
**na minha solidão**
**na tristeza das tardes frias.**
**Você no céu nublado**
**na música que roda**
**na página do livro que não consigo ler**
**porque você se faz presente interrompendo-me**
**embaralhando-me as idéias.**
**Você no vídeo da minha mente**
**no silêncio da noite**
**na simplicidade da juventude**
**na vida solitária que me oprime.**
**Você no desabrochar das flores**
**na estrela que brilha inacessível**
**no colibri que suga o nectar**
**na timidez de não dizer "te amo".**
**Você na saudade que dói**
**na dor que me machuca**
**no riso que enche o ar**
**enfim, em tantas coisas mais**
**que te tornam tão minha!**

Esta poesia (ou prosa), como todas as poesias, promana de um singular estado de espírito que pode ser entendido como algo beirando legítimos sentimentos - ou mesmo o resultado de um mero ingar de revolta, calcado numa promessa não cumprida, numa simpatia inútil, num velório qualquer onde se toma cafezinho regado a pranto de viúva...

Ah! devo dizer para teu controle e orientação que esse teu olhar sonhetéiro e brincalhão não me engana. E nem poderia. Logo a mim que sou malícia, que sou manha e marotice. Bom dia luxúria! Vou à praça que é do povo e vou perder-me sôfrego no encalço de uma loucura qualquer, pois esto é o meu destino quando despido de meus eternos sonhos impossíveis. Um beijo, princesa...

## Teu Rosto

Pedro Strathos Neto

Teu rosto vejo quase todo dia,
E não conheço ainda teus encantos.
É-me insondável, e mesmo assim eu sinto
Meu coração tomado de quebrantos.

Teu rosto meigo, com teus olhos claros,
Teus lábios grossos e de tal candura...
Não sei por que foi teu lindo rosto
Encher meu peito de tanta amargura.

Sonho acordado quando estás presente
E sofro tanto se me és ausente,
Sentindo n'alma infindável dor.

Não te conheço. E por que eu sofro?
Porque meu peito morre de tristeza?
Será que a isto chama-se de amor?

## Sonho Inútil

*Pedro Albino*

*Sonhei que estávamos juntos namorando,*
*Como duas aves no seu fresco ninho,*
*E com teu braço meigo, de mansinho,*
*Tu me abraçavas, só de amor falando.*

*Mas enquanto eu sonhava, ressonando,*
*E que tu me pedias um só beijinho,*
*Eu me inclinava com todo carinho,*
*No momento exato em que ia acordando.*

*Ó virgem meiga, que me faz sonhar!*
*Sonhos inúteis que nem chegam ao fim;*
*Quero acordado mesmo te beijar,*

*Como o colibri, a rosa do jardim;*
*Quero acordado mesmo te abraçar,*
*Quero sentir o teu calor em mim.*

## Pensando em ti ...

Marlene Rolim

*Foi pensando em ti*
*que fiz este poema...*
*Foi bebendo a saudade doída*
*que aprendi a falar de amor...*
*Foi na ansiedade de ser feliz*
*que ti vi chegar não sei de onde...*
*Quem sabe... da morada dos deuses!*
*Trazias no olhar a paz tão almejada*
*pela sofrida humanidade;*
*tuas mãos macias negavam a violência*
*e ao tocá-las ante a leveza das carícias*
*que horrificam a alma,*
*conduzem o corpo ao ápice do prazer...*
*Tua voz me fez ouvir*
*o bimbalhar dos sinos anunciando a vida;*
*o ruído daquela chuva*
*que preguiçosamente molhou a terra*
*e uma rosa desabrochou...*
*Foi pensando em ti...*
*que encontrei a liberdade*
*de gritar forte,*
*com vaidade,*
*o amor só por amor!...*

## Autodestruição

Guilherme Henrique

Quero tirar esta roupa e polir meus ossos;
Colocar meu cérebro numa mesa e fitá-lo longamente...
Depois, empurrá-lo no lugar do coração.
Então, arrancar estes olhos complexos
e, com o cérebro, penetrá-lo!
Penetrá-lo para compreendê-lo!
Esforço em vão.
Aflijo-me e jogo-os goela a dentro
alojando-os no estômago.
Estouro meus tímpanos com meu próprio grito
que me agoniza de muito...
Vou além!
Enfio a mão pela boca, procurando os intestinos...
encontro-o trabalhando dedicadamente.
Puxo-o levemente, arrancando-o.
Trago-o para cima, instalo-o na boca
e expulso o que não serve para a nutrição.
Agora, irado, destruo-me mais...
Esmago outros membros do meu corpo.
(Coisas que para mim não tem nome).
Os membros inferiores são agora superiores
e estes inferiores.
Ainda assim, caminho um pouco e...caio!
Agora só me resta o sexto sentido.
Liberto-me, por ele, levado a distâncias incalculáveis!
Ganho asas. E também um nome... Santo...

## Jesus

Raul Sampaio Cocco

O que se sabe Dele, o nazareno,
Do seu perfil, é que era majestoso,
Semblante altivo, mas de olhar sereno,
Humilde e forte, brando e vigoroso.

Tendo poder, jamais foi poderoso,
Maior que os reis, viveu como pequeno,
Representando o Pai, anjo formoso
Desceu dos céus, tornou-se homem terreno.

Mestre dos mestres, nosso irmão mais velho
fez-se menino. Por amar quem erra
Sorveu na cruz o cálice final.

Deu-nos o pão da vida - o Evangelho,
E ainda de presente sobre a terra,
Ele nos deu as noites de natal.

NOTA - O poeta Raul Sampaio é destacado compositor de Música Popular Brasileira, com mais de quinhentas músicas já gravadas. Por sampaio do "Trio de Ouro". Como engenheiro, colaborou com a Sociedade Pró-Linus Engenheiro no Brasil e Centro Espírita Sonia Fraternos, do Rio de Janeiro.

## O ÓBVIO

Amizael Silva

Pobre anda sem dinheiro,
Ganha pouco o professor.
Na rede ficam os punhos,
Com o medroso o pavor.
O velho anda mui pouco,
Corre muito o instrutor.
Fome se mata "comendo",
O frio morre com calor.
Tempestade é pé de vento,
Que nos livre o Criador.
Água revolta é tormenta,
Gente formada é Doutor.
O nariz é a mesma venta,
É votante o eleitor.

Negligente é desleixado,
Dá o brilho o lustrador,
Seringueiro extrai o látex,
Faz roça o agricultor.
Garimpeiro faz pesquisa,
Acende o acendedor.
Gente comprida é alta,
Quem publica é o editor.
Madeira flutua n'água,
cai no ringue o lutador.
Defensor é advogado,
É também o promotor,
Quem faz pão é o padeiro,
Faz ofício o assessor.

Trapaceia o trapaceiro,
Peca muito o pecador.
Vem atrás o derradeiro,
Vem na frente o precursor.
Faz intriga o que tece,

Urde muito o traidor.
Vai p'ra baixo o que desce,
Vai p'ra cima o voador.
**Tachizeiro tem formiga**
"Barreiro" tem roedor.
Da palmeira nasce a palha,
O fruto nasce da flor.
Passarinhos nidificam,
Edifica o construtor.

Faz canoa o carpinteiro,
Conta faz o contador.
Do fogo brilha o lume,
Do sol nasce o resplendor.
Cuida do gado o vaqueiro,
E da ovelha o Pastor.
Pedra e rocha são minério,
Diamante tem bom valor,
**Quem não paga é inadimplente**
Não atrasa o pagador.
Homem pequeno não cresce,
Goleiro é jogador.
Vou findar com uma prece;
Louvado seja o Senhor!

## Meu coração

Antônio Cândido da Silva

*Meu coração brincou*
*pelos caminhos do infinito,*
*regiões de esperanças*
*floridas de ilusões.*
*Meu coração cantou*
*canções da juventude,*
*sonhou sonhos eternos*
*viveu mil emoções...*
*Meu coração cresceu*
*feou adulto*
*e acordou em nova realidade.*

*E sonhou e sentiu*
*soluçou e sorriu...*
*Mas o tempo parou no coração*
*guardando dentro dele*
*a minha adolescência*
*e de repente*
*ele mostrou tudo,*
*em um sorriso*
*em simples olhar saudade*
*em um pequeno aperto*
*de saudade...*

# INFORME JC

### MEDICINA

A verdade é que, apesar de medicamentos analgésicos, das técnicas de relaxamento, dos cursos de parto sem dor, ter um filho pode ser um processo doloroso. A acupuntura, então, ajuda muito as mulheres nessa hora. A coisa está ficando cada vez mais frequente, ao menos nas grandes cidades. Acompanhando a equipe médica que chega à maternidade para assistir um parto, entra um acupunturador. Como equipamento, apenas um estojo de agulhas esterilizadas. O objetivo? Ajudar a mulher a dar à luz em curto espaço de tempo e com poucas dores, totalmente relaxada para viver o grande momento de sua vida. Em Porto Velho, o médico Otino José de Freitas é o único especialista em acupuntura.

### PRESENÇA

Nely Nascimento, "wife" de Albino Nascimento, será presença nobre na Noite dos 10 Mais, a realizar-se no Hotel Vila Rica, com o apoio de João Carlos (Adê) Chiva.

### BRASIL PROMOVIDO

A primeira fase da campanha de promoção do Brasil na imprensa norte-americana - com a presença de material publicitário em jornais de Nova Iorque, Miami e Los Angeles, terminou. A segunda etapa - através de 37 inserções de anúncio de página dupla a 4 cores em 20 revistas de circulação nacional dos Estados Unidos - começa neste mês de setembro. Além da publicidade, uma série de outras atividades estão programadas, reforçando e vendendo turisticamente o Brasil nos Estados Unidos.

Um encontro realizado em Nova Iorque reuniu 70 operadores do turismo norte-americano e representantes da imprensa especializada, que assistiram a um audiovisual sobre a campanha - realizada pela Embratur em conjunto com a iniciativa privada e receberam explicações do coordenador internacional de Marketing da estatal, Marco Aurélio Paes de Barros, sobre o novo posicionamento mercadológico do Brasil no exterior. Este foi o primeiro de uma série de encontros que serão feitos com o trade dos Estados Unidos, organizados por Marco Aurélio para o mercado norte-americano.

### TERCEIRA IDADE

A Empetur - através de sua presidente Ingrid Luck - firmou protocolo com a Secretaria de Esportes e Turismo do Estado de São Paulo no sentido de elaborar "pacote turístico" e promoção de Pernambuco durante o período de baixa estação.

Este "pacote" será destinado exclusivamente aos 97 mil sócios do chamado "Clube da Terceira Idade", que é uma organização agregadora de pessoas idosas criada inicialmente em São Paulo, mas que a Embratur com todos os órgãos estaduais de turismo está implantando por todo o país.

O acordo terá vigor até o dia 14 de março de 87. Com ele os sócios do "clube" terão descontos especiais em excursões, hotéis e restaurantes, injetando por outro lado dinamismo na indústria turística pernambucana, no período de meia-estação. Pernambuco registra segundo o Conselho Estadual de Turismo, 28 cidades de "interesse turístico". A Empetur, neste momento se empenha no "Programa de Interiorização do Turismo", fazendo chegar até o grande público as atrações e ofertas que o interior pernambucano pode oferecer ao visitante.

Eis a relação das cidades incluídas como de "interesse": Recife, Olinda, Igarassu, Itamaracá, Goiana, Garanhuns, Gravatá, Brejo da Madre de Deus, Salgadinho, São José da Coroa Grande, Paulista, Rio Formoso, Jaboatão, Sirinhaém, Cabo, Triunfo, Camocim do São Félix, Caruaru, Ipojuca, Pesqueira, Petrolina, Poção, Taquaritinga do Norte, Tracunhaém, Vitória de Santo Antão, Belo Jardim, Itapissuma e Bezerros.

Na sede da Embratur (Av. Cruz Cabugá, 533- Santo Amaro(Recife), existem as informações detalhadas sobre cada um destes municípios. Uma forma ágil de se conseguir é através do número 139, Discagem Direta Para o Turismo.

### ALBERGUISMO

O alberguismo já é uma realidade em Pernambuco. As seis unidades existentes estão localizadas na orla marítima de Olinda e Boa Viagem, destacando-se pela informalidade, conforto e bom atendimento.

Oferecem, cada um dos albergues: Estacionamento, café da manhã, roupa de cama, serviço de recepção 24 horas por dia, quartos coletivos, apartamentos individuais e para casal, salão de jogos, TV em cores e área de lazer, serviço de bar e lanchonete (próprio ou nas proximidades). E mais: Fácil acesso para ônibus e trens, serviços de informações bilíngues, organização de passeios e excursões, excelente meio de hospedagem para congressistas.

Tudo isso, somado a um mar de águas mornas, praias ornadas de coqueiros, e um sol que brilha de janeiro a janeiro, pelo mais convidativo dos preços: Cz$ 45,00 (quarenta e cinco cruzados) para os associados da Associação de Alberguistas de Pernambuco, ora em organização, e Cz$ 60,00 (sessenta cruzados) para os demais interessados, que poderão se associar em qualquer das unidades. Um dos endereços: Albergue Arrecife, Rua Padre Carapuceiro, 139 - Boa Viagem - Recife - Tel. 326,7549. Ambiente jovem, alegre e descontraído é o que encontrarão jovens de todas as idades nas seculares cidades de Olinda e todas as idades nas seculares cidades de Olinda e Recife.

Albino Nascimento

### COMISSÃO NACIONAL

Após a cerimônia de lançamento do projeto Passaporte Brasil, pelo presidente da República, José Sarney, em Brasília, os integrantes da Comissão Nacional de Entidades de Turismo mantiveram encontro com o Ministro da Indústria e do Comércio, José Hugo Castelo Branco, e com o presidente da Embratur, João Dória Júnior. A reunião foi presidida pelo próprio ministro, que manifestou sua satisfação à adesão total dos empresários ao projeto do governo para o incremento do turismo interno e convocou a classe a transformar o Ano Nacional de Turismo "num ano produtivo". Sugeriu o imediato levantamento da estrutura turística implantada em todo o território nacional para que se estabeleça o potencial existente e se faça um planejamento estratégico para desenvolvimento da atividade. O ministro disse ainda que os empresários deveriam entender o 28 de agosto como "o grande dia do turismo nacional, o primeiro degrau para a expansão da atividade num trabalho conjunto da iniciativa privada e do poder público para que o Turismo seja reconhecido cada vez mais por sua importância econômica e social".

### VOLTOU

Depois de quase um ano voltado para atividades administrativo-financeiras, no "staff" da Caerd, está de volta ao seu gabinete odontológico - dos mais concorridos - Augusto Luiz Santos Veiga. Continua no endereço antigo, ou seja, Edif. Rio Madeira, sala 207.

### É DO RAMO

O advogado, contador e professor universitário Osvaldo Melo, cuja candidatura à seccional da Ordem dos Advogados do Brasil, vem merecendo aplausos e que em recente prévia entre dez profissionais, oito prometeram sufragar o seu nome nas próximas eleições da OAB, está na BR-364 em peregrinação liderando a chapa Independência.

## INGLÊS Nº 7

*Prof. José Ricardo*

### A CURIOSIDADE DE HOJE

Diz-se o nome de SEXPOT a uma mulher sexualmente atraente. É o equivalente à gíria brasileira "boazuda". Exemplo do emprego:

"ela é uma 'loucura'" = SHE'S SUCH A SEXPOT

O curioso desta gíria é que POT, sem ser precedido da palavra SEX (sexo), quer dizer "garota sem qualquer atrativo" ou "coisa muito de chata". Ex.: "ela é o 'fim'" = SHE'S A POT

Procure conhecer as publicações de inglês do CESLI. Escreva para o Centro de Estudos Superiores de Língua Inglesa - Caixa Postal 280 - 88330 Balneário Camboriú, SC.

# IMOBILIÁRIA NOSSA CASA

nossa casa

## ÁREAS

Localizada à 12 Km de Porto Velho (centro), fazendo fundos com a Nova Universidade já em adiantado estado de construção, vende-se excelente área de terras, medindo 85 hectares, com uma casa em alvenaria medindo 200m2 em construção, outra casa medindo 48m2 também em construção, um chapéu de palha, água encanada, WC em alvenaria, caixa D'água etc., excelente para loteamento em chácaras, possui título definitivo. Cz$ 800.000,00 - NOSSA CASA - FONE: 221-5800 - 221-5100 - CRECI J.0327.

No Km 61 da BR-364, sentido Porto Velho - Rio Branco, à 03 Km da margem da BR, área de 99 hectares de terras, com título definitivo. Cz$ 65.000,00 - NOSSA CASA - 221-5100/221-5800 - CRECI J.0327.

Localizada no Km 110 da BR-364, sentido Porto Velho - Rio Branco, à 05 Km da Br, área de terras medindo 200 hectares com uma casa e uma farinheira. Cz$ 120.000,00 - NOSSA CASA - 221-5100/221-5800 -

Localizada no Km 39 de BR 364 sentido Porto Velho -Rio Branco, à 03 KM da BR, área de terras medindo 1.600 hectares, de Mata Virgem, sem benfeitoria. Cz$ 1.500.000,00. NOSSA CASA - FONE - 221-5800 - 221-5100 - CRECI J.0327

## CASAS

TRANSFERE-SE uma casa no Residencial D. João Costa, com 02 quartos, sala, cozinha, banheiro, toda forrada e coberta em telha de barro. Cz$ 60.000,00.

- Na rua 14, uma casa em madeira com um barracão. Terreno de 10 x 40. Preço: Cz$ 120.000,00. Imobiliária "NOSSA CASA". Tel. 221-5100 e 221-5800.

No centro da cidade, na Rua Almirante Barroso, esquina com Joaquim Nabuco, vende-se uma casa feita em tijolo à vista, contendo 02 suítes, sala, Jardim de Inverno, Cozinha, área de serviço e Área Frontal, terreno medindo 10x30 (300m2) Cz$ 800.000,00 - NOSSA CASA - FONE: 221-5800 - 221-5100 - CRECI J.0327.

- Próximo à Rio de Janeiro na rua 14, uma casa em madeira com sala, 03 Qts. cozinha, banheiro, em terreno de 10 x 40. Preço: Cz$ 130.000,00. Imobiliária "NOSSA CASA". Tel. 221-5100 e 221-5800.

Na Rua Castro Alves nº 130, Bairro São João Batista, terreno medindo 10x25 (250m2), com casa em madeira com 03 quartos, sala, cozinha e WC interno, e outra com 02 quartos, sala e cozinha - Cz$ 100.000,00 - NOSSA CASA - 221-5100/221-5800 -

Localizado na Vila Tupi, na Rua Araribóia, terreno medindo 20x30 (300m2), com uma casa de madeira, medindo 6x8 (48m2), possui carta de aforamento. Cz$ 55.000,00 - NOSSA CASA - 221-5100/221-5800 -

- Conjunto Santo Antônio: Casa toda murada (grade na frente) com banheiro e cozinha totalmente azulejada, garagem coberta: Transfere-se. Preço: Cz$ 350.000,00. Imobiliária "NOSSA CASA". Tel. 221-5100 e 221-5800.

TRANSFERE-SE no Conjunto Santo Antonio, uma casa com 02 quartos, sala, cozinha, WC em alvenaria com azulejo do Piso ao Teto, Varanda lateral, murada e gradeada, terreno medindo 12,50x30 - Cz$ 350.000,00 - NOSSA CASA - FONE-221-5800 - 221-5100 - CRECI J.0327

Localizada na Rua Marechal Deodoro Bairro do Tucumanzal, 01 casa de madeira trabalhada, medindo 7x14, contendo 05 quartos, sala, cozinha, WC em alvenaria e outra casa também de madeira, pequena, terreno medindo 10x35 (350 m2) Cz$ 180.000,00 - NOSSA CASA - FONE 221-5800 - 221-5100 CRECI J.0327

## TERRENOS

- Em uma localização excelente na área industrial medindo 55 x 115 (6.325 m2). Preço: Cz$ 660.000,00. Imobiliária "NOSSA CASA". Tel. 221-5100 e 221-5800.

Localizada a 08 Km do centro da cidade, as margens do Rio Madeira, excelente área de terras urbanas medindo 100.000m2 (10 hectares), com carta de aforamento. Preço Cz$ 10,00 por m2 - NOSSA CASA - 221-5100/221-5800 - CRECI J.0327.

Vende-se no Bairro Costa e Silva, próximo ao Detran, um terreno medindo 8x25, com uma casa em alvenaria contendo 01 suíte, sala, cozinha e WC. Cz$ 120.000,00. NOSSA CASA - FONE 221-5800 - 221-5100 - CRECI J.0327

## VISITE-NOS

# *ESCRITÓRIO IMOBILIÁRIO*
# DOIS AMIGOS

*ADMINISTRAÇÃO E CORRETAGEM EM GERAL*
*CRECI 1652*
*7 DE SETEMBRO Nº894, 1º ANDAR*
*• SALA 5 FONE: 221-2746 - CENTRO*
*Em cima da Poupança BERON*

### ATENÇÃO

Vende-se um Bar-Restaurante e Churrascaria na Av. Pinheiro Machado, Centro, preço uma verdadeira moleza. Aceitamos carro ou casa como parte de pagamento.

Tratar na Av. Sete de Setembro nº894 - 1º andar - Telefone: 221-2746. Alto da Poupança Beron.

### PRECISA-SE

De uma empregada doméstica para todo o serviço de uma casa pequena que durma no emprego.

Tratar Av. 7 de Setembro, nº 894 1º andar sala 5, fone: 221-2746

Alto da Poupança Beron.

### CASAS.

Vende-se uma casa no centro da cidade com 4 dormitórios sendo uma suíte, terreno com 500m2 construído. Construção de 1ª classe. Preço: Cz$ uma moleza. Tratar na Av. Sete de Setembro 894 - 1º andar - sala 05 - ou pelo fone: 221-2746. Alto da Poupança Beron.

Vende-se uma casa no Bairro Embratel c/ frente a Câmara dos Vereadores, c/ 3 dormitórios, sala, coz, banheiro e garagem, terreno todo murado. Preço uma moleza só vendo. Para crer venha conferir. Av. 7 de Setembro, 894 - 1º andar - sala 05 - Fone: 221-2746. (Alto da Poupança Beron).

Vende-se uma Casa no Conjunto Floresta, em alvenaria com 2 qtos, sala, cozinha, banheiro e dependência de empregada, terreno 400m2 todo murado. Preço uma verdadeira moleza. Venha conferir 7 de Setembro, 894 - 1º andar - Sala 05 - Fone: 221-2746 (Alto da Poupança Beron).

Vende-se uma casa em alvenaria com 4 qtos, sala, coz., banh., terreno de 13 x 44 de frente p/ o asfalto, na Av. Brasília.

Vende-se uma casa no conjunto Sto. Antônio, toda reformada por um preço que é só vendo.

### TERRENOS.

Vende-se um terreno na Av. Campos Sales, de esquina e um ponto comercial, tem casa em alvenaria, preço uma moleza, venha ver. Tratar na Av. 7 de Setembro, 894, 1º andar, fone: 221-2746.

Vende-se um terreno c/5.000 m2 c/ frente p/ o asfalto, ótimo ponto para comércio. Preço só vendo p/ crer. Procure-nos na Av. 7 de Setembro, 894, 1º andar, sala 5, fone: 221-2746.

Vende-se um terreno ao lado da Embrapa c/ área de 5.000m2, terreno maravilhoso p/ construção de casa de campo. Preço, uma verdadeira moleza, venha conferir, 7 de Setembro, 894, 1º andar, sala 5, fone: 221-2746, alto da Poupança Beron.

Vende-se um terreno comercial, com área de 7.500m2. Preço uma moleza e só vendo. Para crer venha conferir. Av. 7 de Setembro, 894 - 1º andar - sala 5 - Fone 221-2746 (Alto da Poupança Beron).

### SÍTIOS.

Vende-se um sítio a 18 quilômetros de Porto Velho com casa com luz, água encanada e trator e alguns animais. Preço só vendo pra crer.

Tratar na Av. Sete de Setembro 894 - 1º andar - sala 05 telefone - 221-2746. Alto da Poupança Beron.

### PONTOS COMERCIAIS.

Vende-se um Restaurante, bar e churrascaria, bem instalado. Motivo: não poder cuidar. Preço só vendo para crer. Tratar Av. 7 de Setembro, 894, 1º andar, sala 05, fone: 221-2746, alto Poupança Beron.

Vende-se um ponto comercial c/ terreno de esquina c/ 394 m2 e uma pequena casa de alvenaria bem no centro de nossa capital. Firmas interessadas em instalar-se com comércio bancário, escritório de indústrias, salas p/ escritórios e apartamentos. Serve p/ qualquer negócio que o senhor desejar, por tratar-se de uma esquina no centro da cidade. Interessados procure-nos na Av. 7 de Setembro, 894, 1º andar, sala 05, fone: 221-2746

Vende-se um ponto comercial na Av. Amazonas, ter. c/ área de 1.200 m2 e 4 casas em madeira. Preço uma moleza.

### Lanchonete e Restaurante Dois Amigos

AV: Pinheiro Machado nº 1255 - em frente ao posto Tri-Campeão Telefone 221-4762 Tratar C/Álvaro

Notifica que é a partir do dia 1º de Setembro estará com nova Gerência e funcionará de Segunda-feira à Domingo e seu cardápio com a ótima cozinha caseira será:

Segunda-feira - Bife c/fritas - Guizado
Terça-feira - Carne Assada - Macarronada
Quarta-feira - Bisteca - Bife a Parmegiana
Quinta-feira - Bife à Bolé - Rabada
Sexta-feira - Frango Frito - Peixe Frito c/Pirão
Sábado - Feijoada
Domingo - Lazanha

Todas as noites servimos sopa, Lanches, Sucos e Vitaminas. Servimos Marmitex p/ Empresas.

## Estamos contratando

1 Contínuo
3 Vigias
1 auxiliar de escritório (sexo feminino) e
1 ascensorista.

Tratar na Covel, Avenida Carlos Gomes c/Campos Sales, no horário comercial, com o Sr. Paulo.


## LIGUE 221-4989

Para fazer sua assinatura do Alto Madeira, publicidade ou mesmo reclamar, ligue 221-4989 ou dirija-se ao edifício Rio Madeira, 5º andar, sala C-10 e fale com Dona Antônia.


# NOVA PORTO VELHO IMÓVEIS

COMPRA, VENDE, ADMINISTRA E DOCUMENTA O SEU IMÓVEL

Av. Amazonas - nº 3105 - Bairro Nova Porto Velho - Porto Velho - RO.

Fones: 222-2516 e 222-3050 - CRECI: 1708.

Px. ao Marechal Rondon: Vendo 02 casas em alvenaria quitadas. Uma casa com 1 dormitório/ sala/ cozinha/ WC/ pronta para morar. Apenas Cz$ 110.000 e outra com uma suíte, sala, cozinha, ter. todo murado, faltando piso, forro e reboque. Apenas Cz$ 80.000 - NPV IMÓVEIS - 222-2516 e 222-3050.

Bairro Eldorado: Em frente ao colégio. Ponto comercial em alvenaria com 65m2 de construção: Bem localizado. Apenas Cz$ 70.000 - Aceito carro como parte de pagamento. NPV IMÓVEIS - 222-2516 e 222-3050 - Ref. 589.

Av. Rio Madeira. Após o Conj. Alphaville. Ter. medindo 12x13. Apenas Cz$ 15.000. NPV IMÓVEIS - 222-2516 e 222-3050 - Ref. 603

Rua João Pedro da Rocha. Px. a Rio de Janeiro. Casa simples em madeira com 7 compartimentos. Ter. medindo 10x40. Apenas Cz$ 90.000 - Parcela-se em até 03 pagamentos. NPV IMÓVEIS - 222-2516 e 222-3050 - Ref. 568

Conj. Residencial Calipranu. Ótima casa em Alvenaria com 2 dormitórios 1 suíte, sala, cozinha, WC social, azulejada, cerâmica, com água, luz, telha de barro. Apenas Cz$ 110.000 - NPV IMÓVEIS - 222-2516 - 222-3050.

L Olaria. Ótima casa em alvenaria com 3 dormitórios sendo 1 suíte, sala, cozinha, WC social, área de serviço, todos os cômodos amplos, forrada, azulejada. Ter. medindo 15x30 todo murado. Ótima localização. Apenas Cz$ 700.000 - Facilitado. NPV IMÓVEIS - 222-2516 e 222-3050 - Ref. 574

B. Mato Grosso: Px. a Lion. Casa em madeira com 2 dorms, sala, cozinha WC. Ter. 10x40. Apenas Cz$ 80.000 - Aceita proposta. NPV IMÓVEIS - 222-2516 e 222-3050 - Ref. 608

Loteamento Jd. Eldorado I. Px. Roberto Casonare. Ter. 12x30 todo murado. Preço Cz$ 50.000 - Aceita proposta - NPV IMÓVEIS - 222-2516 - 222-3050. Temos vários sítios no Soldado da Borracha. Apenas Cz$ 20.000 - NPV IMÓVEIS - 222-2516 e 222-3050. Precisa-se de empregada doméstica. Paga-se bem. Av. Amazonas 3105 - NPV IMÓVEIS.

ESTADO DE RONDONIA
**PODER JUDICIARIO**
TRIBUNAL DE JUSTIÇA

# AVISO

O TRIBUNAL DE JUSTIÇA DE RONDÔNIA, através da Comissão Permanente de Licitação de Material, torna público e para conhecimento das firmas interessadas e regularmente cadastradas no registro de fornecedores, que fará realizar na sala onde funciona a Comissão, sito à Rua Rogério Weber n° 1872, a seguinte Licitação para atender ao Tribunal de Justiça nas Comarcas de Porto Velho, Ariquemes, Cacoal, Vilhena e Ji-Paraná.

TOMADA DE PREÇOS N° 022/TJR/86
AQUISIÇÃO DE MÁQUINAS DE ESCREVER MANUAIS, ELÉTRICAS, ELETRÔNICAS E CALCULADORAS.
DIA 23/09/86 ÀS 10:00 HORAS.

Os Editais na íntegra, e as informações complementares à Licitação, encontram-se à disposição dos interessados, no endereço supra.

Porto Velho-RO, 09 de Setembro de 1.986.

Adilma Martins Lima Maebara
Presidente CPL-M/TJRO

## CHAMADA DE EMPREGADO

A COMPANHIA DE MINERAÇÃO JACUNDA com sede à Avenida Carlos Gomes, 0651 - Porto Velho-Ro., solicita o comparecimento do Sr. Ivanilson Rodrigues, portador da Carteira de Trabalho n° 005.043 S. 559, no prazo de 03 (três) dias a contar desta data. O não comparecimento me obrigará demiti-lo por Abandono de Emprego de acordo com o Art. 482 letra I da C.L.T.

Santa Bárbara-RO, 04 de setembro de 1986

CIA. DE MINERAÇÃO JACUNDA

**CERON**
CENTRAIS ELÉTRICAS DE RONDÔNIA

## COMUNICADO

A Centrais Elétricas de Rondônia S.A.–CERON, comunica aos Senhores consumidores, que devido a reforma na sua rede de distribuição haverá interrupção de energia elétrica nos seguintes, dias, horários e locais.

DATA: 10.09.86
HORÁRIO: Das 06:00 às 13:30 hs
LOCAIS: Lagoa, J.Eldorado, Área Industrial, Col.13 de Setembro, Col.dos Periquitos, parte da Embratel, J.Primavera, BR-364, Conj.Floresta, Caladinho, e Cidade do Povo.
DATA: 11.09.86
HORÁRIO: das 06:00 às 13:30 hs
LOCAIS: Arigolândia, Pedrinhas, Novo Estado, J.das Palmeiras, Est. do Belmont, Est. da Balsa, São Sebastião II, e Bairro dos Milagres.
DATA: 12.09.86
HORÁRIO: das 06:00 às 13:30 hs
LOCAIS: Cuyary, Olaria, parte da Arigolândia, e parte do Centro.
DATA: 13.09.86
HORÁRIO: das 06:00 às 13:30 hs
LOCAIS: parte da Col. Penal, 21 de Abril, Vila da Gutierrez, Conj.Mal. Rondon, Conj. 04 de Janeiro, J.das Mangueiras, J.Ipanema, parte do Pe.de Chão, parte da N.Porto Velho, J.Acapu, Lagoa, A.de Carvalho, Conj.Alphaville, e Conj. 22 de Dezembro.
DATA: 14.09.86
HORÁRIO: das 06:00 às 13:30 hs
LOCAIS: Lagoa, J.Eldorado, Área Industrial, Col.13 de Setembro, Col.dos Periquitos, parte da Embratel, J.Primavera, BR-364, Conj.Floresta, Caladinho, e Cidade do Povo.
DATA: 15.09.86
HORÁRIO: das 06:00 às 13:30 hs
LOCAIS: Área Industrial, São João Bosco, Conj.Sto.Antonio, Costa e Silva, Liberdade, São Cristovão, Cond.da Base Aérea.
DATA: 16.09.86
HORÁRIO: das 06:00 às 13:30 hs
LOCAIS: Arigolândia, Pedrinhas, Novo Estado, J.das Palmeiras, Est. do Belmont, Est. da Balsa, São Sebastião II, e Bairro dos Milagres.
DATA: 17.09.86
HORÁRIO: das 06:00 às 13:30 hs
LOCAIS: Área Industrial, S.João Bosco, Conj.Sto. Antonio, C.e Silva, Liberdade, S. Cristóvão, Cond.da Base Aérea.

A DIRETORIA

# RATOS E TURISMO

*Vitor Hugo*

*Na segunda quinzena de agosto, a imprensa da Comunidade Européia ocupou-se de um minúsculo município francês, perto de Gand, outrora pertencente ao município de Lochristi. Chama-se zaffernie.*

*A atenção da imprensa não se deveu a sua esquisita produção de begônias, e sim, a uma folclórica comemoração à morte de 30 ratos.*

*Faz cem anos (1887) que franceses de toda parte lá se reunem para assistir ao espetáculo. Várias sociedades protetoras de animais protestam e interferiram, inutilmente, já que em 1982 a Justiça Francesa se pronunciou: o juri não ficou convencido que houvesse crueldade para com animais condenados à morte em nome da lei.*

*De fato, em Zaffelare os ratos cheirando fortemente a almiscar, proliferam de forma espantosa nos pequenos regos que levam a água às hortas. O Ministério francês da Agricultura periodicamente os manda envenenar. Por outro lado, a ação das sociedades protetoras dos animais, até através de outdoor insano, tece efeito contra produtivo: despertou a curiosidade a nível nacional.*

*A prática começou por ocasião duma epidemia provocada pelos ratos. Nem o burgomestre da cidade Lochristi tem algo a dizer, pois a comemoração provocou movimento turístico - diversão, portanto! - com flecheiros vindo de todas as partes e público incógnito. Este ano houve até dois canadenses de passagem, em gozo de férias.*

*Os inscritos foram 300, pagando cada um 250 francos (perto de 300 mil cruzados no todo).*

*A cerimônia dá-se da seguinte forma:*

*Dois lotes de quinze caixinhas em forma de chouriço, contendo cada uma um ratinho, são penduradas a uma perchia alta de quase 30 metros: uma espécie de mastro de cocanha (pau de sebo).*

*O flecheiro concentra todos os seus esforços e atira a flecha, visando a caixinha mais alta, que dá direito a um prêmio maior, em francos.*

*A caixinha atingida quase sempre estoura. O ratinho por alguns instantes segura-se com as patas nas travessas da perchia e acaba precipitando-se no solo, ficando atordoado por causa da altura da queda.*

*Então é agarrado por um ou outro dos "responsáveis" pela festa, que lhe torce o pescoço, atira o despojo numa fossa e cobre com cal, a escopo higiênico.*

*Costume bárbaro?! Por quê? Considere-se, afinal, que o animal não sofre, mesmo tendo presente a repugnância atávica que inspira o rato.*

*...E a "quermesse" anual de Zaffernie, que reúne muita gente (período é de férias!) e nas rodadas de copos de cerveja à beira duma campina, o acontecimento (o "affaire") é mais ou menos banal e anódino.*

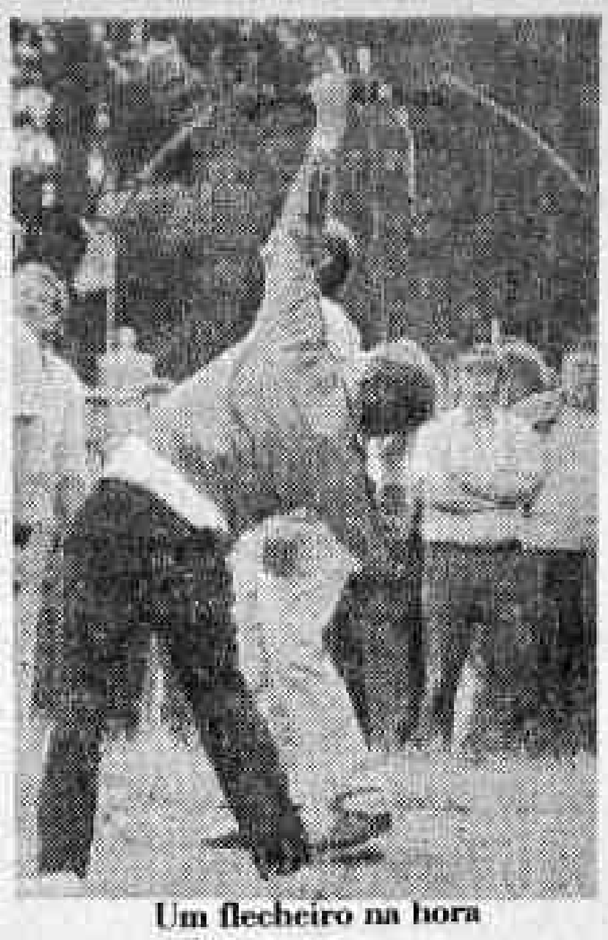

**Um flecheiro na hora de apontar o arco**

COMPANHIA DE ÁGUAS E ESGOTOS DE RONDÔNIA
- CAERD -

## CHAMADA DE EMPREGADO

A Cia. de Águas e Esgotos de Rondônia - CAERD, solicita o comparecimento em seu escritório no Distrito de Costa Marques do servidor MANUEL NASCIMENTO DE JESUS, CTPS 81179/0001. O não comparecimento no prazo de 72 horas implicará na Rescisão do Contrato de Trabalho conforme Art. 482 Letra I da CLT.

Porto Velho-RO, 09 de setembro de 1.986.
Manoel Souza da Silva
Div.Adm.Rec. Humanos - CAERD

## Materiais inflacionam construção

Os preços dos materiais de construção continuam apresentando altas constantes, segundo o presidente da Aperop — Associação Paulista de Empreiteiros de Obras Públicas, Hugo Rosa. Assim, nos contratos em que estes insumos têm preponderância sobre os demais custos a situação nos últimos meses tem sido crítica.

Entre essas, Hugo Rosa, também vice-presidente da Câmara Brasileira da Indústria da Construção, destaca as de habitação popular, saneamento básico, construção de escolas, de centros de saúde e de hospitais, distribuição de energia elétrica e telefonia. Ele lembra que os contratos anteriores a 28 de fevereiro previam reajustes que não se efetuaram.

P/DEP. ESTADUAL
# EDGAR VASCONCELOS

**25.190**

CURRICULUM
PRESIDENTE DO TRIBUNAL DE JUSTIÇA DESPORTIVA DE RONDÔNIA (1968/69)
VEREADOR DA PRIMEIRA CÂMARA MUNICIPAL DE PORTO VELHO (1969/72)
VEREADOR DA PRIMEIRA CÂMARA MUNICIPAL DE JI-PARANÁ - (1983)

PFL

*As Novas Atrações da*
*RODA VIVA*

A Roda Viva conta, hoje, com novas atrações. Além do Sambista Balalaika, da Mangueira, tem, também, seresta com pista de dança, onde o conjunto da casa, que tem Armandinho (guitarra), Manede (baixo) e Telêmaco (bateria), dá o recado todos os finais de semana.

O serviço e o atendimento Roda Viva são os melhores da cidade. As tradicionais e deliciosas pizzas são uma atração e levam o rondoniense a procurar sempre a Roda Viva.

Venha à Roda Viva e comprove. Além das melhores pizzas, você terá a melhor música brasileira.

Temos o sistema TELE-PIZZA, onde o freguês faz seu pedido através do telefone 221-6866 e recebe a pizza em sua casa em poucos minutos. Trabalhamos também com CARTÃO CARDÁPIO E CARTÃO BRAZILIAN FOOD

# AROLDO DUNDA
PARA DEPUTADO ESTADUAL
# Nº 16.102
# PPB
PARTIDO DO POVO BRASILEIRO

PDS
# CLÁUDIO FEITOSA

PARA
DEPUTADO ESTADUAL
**Nº 11.232**
Tradição de Confiança
PDS

**O empresário João Furtado comemorou recentemente 15 anos de administração à frente da Federação das Indústrias do Amazonas, Sesi, Senai Campi e IEL. Para registrar o evento, foi publicada a revista Sesi e Senai na Amazônia Ocidental. A partir de hoje iniciaremos a publicação de uma série de reportagens sobre o evento histórico e suas repercussões em Rondônia**

# Ainda há muito a fazer: João Furtado aceita o desafio

O industrial João de Mendonça Furtado comanda o sistema FIEAM-SESI-SENAI-CAMPI e IEL desde 1971, quando assumiu a presidência da Federação das Indústrias do Estado do Amazonas.

Antes de assumir este cargo de líder do empresariado amazonense, João Furtado já vinha prestando sua colaboração em outras funções na primeira diretoria da FIEAM, isto desde 1962.

Sua vida, em grande parte, vem sendo dedicada à FIEAM-SESI-SENAI-CAMPI e IEL, à frente dos quais comanda todo o trabalho desenvolvido em prol das classes empresariais e trabalhadoras. As obras que sua administração vem construindo nessas duas últimas décadas são provas inequívocas de seu grande tino administrativo.

Através de fotos, entrevistas, reportagens e pronunciamentos de empresários, trabalhadores e autoridades registrados nessa Revista Especial, tem-se perfeitamente uma idéia abrangente da [illegible] rosa administração do empresário João de Mendonça Furtado [illegible] funções de [illegible] apoio à indústria [illegible].

Furtado [illegible] conceituados [illegible] cos do Estado [illegible] prefeito da cidade [illegible] em 1982, sendo [illegible] membro titular [illegible] de Administração do Banco do Estado do Amazonas.

Desfrutando de grande conceito no Estado, respeitado por seus colegas empresários e admirado pela classe trabalhadora, João de Mendonça Furtado mais uma vez não pretende fugir ao desafio do trabalho, deliberando assim, por todos esses aspectos, a disputar mais uma vez a presidência da Federação das Indústrias do Estado do Amazonas, pois, muita coisa ainda resta a fazer pelo empresário e pelo trabalhador do Estado.

A FIEAM, órgão sindical que congrega 14 sindicatos patronais, tem exercido função relevante no Amazonas, contribuindo decisivamente para a harmonia social entre patrões e empregados.

Através da liderança incontestável de João Furtado e de todos aqueles empresários que foram convocados para esta missão, a FIEAM, coordenadora das ações do Sistema da Indústria no Estado, tem prestado serviços relevantes aos trabalhadores amazonenses através do Serviço Social da Indústria-SESI, na área de lazer, saúde, educação, integração e desenvolvimento social e ainda do Serviço Nacional de Aprendizagem Industrial, no desenvolvimento de cursos de formação profissional para atendimento das empresas do Parque Industrial da Zona Franca de Manaus.

Importantes missões desempenham, igualmente o Centro de Assistência à Pequena e Média Indústria (CEAMPI), treinando pessoal da área administrativa, ministrando cursos e prestando assistência técnica em setores específicos e o Instituto Euvaldo Lodi — IEL, com diversificados programas de incentivo a idéias novas de intercâmbio técnico-cultural, programa de estágio e outros projetos correlacionados, dando oportunidade de treinamento profissionalizante ao estudante universitário.

# GOVERNO JÁ FAZ CÁLCULO DO IPP

O índice de Preços Pagos ao produtor (IPP) criado no bojo do pacote agrícola, só será conhecido em fevereiro quando os Preços Mínimos da safra 1986/87 estiverem sendo pagos pelo governo. Mas dentro de 90 dias a variação percentual do IPP já estará pronta. O levantamento de preços feito pela Companhia de Financiamento da Produção (CFP) para o mês de agosto está sendo concluído e ele inclui a participação de todos os insumos agrícolas, até mesmo o preço de máquinas e implementos, que podem influir na composição do IPP.

De acordo com o técnico da CFP, Angelo Bressan Filho, a preocupação do governo é elaborar um índice o mais correto possível para que não venha a prejudicar depois o produtor agrícola. "Por isso - disse - estamos trabalhando com o máximo de cuidado possível, em conjunto com o IBGE e a fundação Getúlio Vargas, que já têm bastante conhecimento na elaboração de índices". Participam do IPP as variáveis de produção de diversos produtos, mesmo não sendo os prioritários - arroz, feijão, milho, mandioca e sorgo - que o governo quer estimular o plantio. Nesse sentido, estão inseridos os custos de produção da soja, cana-de-açúcar, café e outros.

Angelo Bressan disse que, por ser o primeiro índice elaborado, a CFP quer que ele mantenha a média de preços do comportamento dos produtos agrícolas o mais real possível, espelhando os custos de cada variável dentro dos gastos que o produtor tem. Depois desse primeiro levantamento, ficará mais fácil saber, por exemplo, qual o comportamento de um determinado tipo de insumo para a elaboração do IPP naquele mês em questão.

O índice de Preços Pagos foi criado pelo governo para garantir um reajuste dos Preços Mínimos toda vez que os insumos agrícolas atingirem um aumento de 20%. Assim, quando isto acontecer, será disparado o que os ministros da área econômica batizaram de "gatilho", corrigindo os preços automaticamente. Se não houver essa variação, os Preços Mínimos serão reajustados automaticamente em 80% no dia 1º de agosto de cada ano, que é a data base do IPP. Esta é a chamada escala móvel dos preços agrícolas, mais ou menos semelhante ao que o Governo fez para corrigir o salário dos trabalhadores depois do Plano de Estabilização Econômica.

## Ford amplia investimentos e anuncia novo carro no Brasil

[illegible]

PLANO CRUZADO

[illegible]

## *Em torno da reforma agrária*

[illegible]

[illegible]

# NÃO À CRIMINALIDADE ATUAL

Este jornal, procurando informar a todos aqueles que se preocupam com a crescente criminalidade na sociedade brasileira publicará, a partir da próxima semana, uma série de artigos sobre o assunto, destinado especialmente a advogados que atuam na área criminal, policiais e peritos.

Os artigos publicados são condensados da obra: POLICIA JUDICIÁRIA — FEDERAL e ESTADUAL, de autoria de J. C. LINHARES e terão, como parte ilustrativa, quadros mostrando os diversos aspectos da polícia científica e dos meios legais utilizados no combate ao crime. A seguir, apresentaremos alguns tópicos dos temas que serão enfocados:

**BALÍSTICA FORENSE:** Um estudo resumido abrangendo os principais questionamentos relativos às armas de fogo e sua identificação; às lesões decorrentes da ação vulnerante dos projéteis; características dos disparos feitos à curta, média e a longa distância; validade e vulnerabilidade do exame de parafina, incluindo-se nesta parte, também, a legislação brasileira sobre armas proibidas e permitidas.

**EMBRIAGUEZ ALCOÓLICA:** A embriaguez perante a legislação brasileira (embriaguez voluntária e culposa, habitual e acidental, etc). Os testes para verificação da embriaguez e sua validade perante a Lei brasileira. A percentagem de álcool na urina e no sangue; concentração de decigramas de álcool por litro de sangue permitida na legislação de trânsito (Resolução 476/74).

## BALÍSTICA FORENSE: armas de fogo, identificação, perícias.

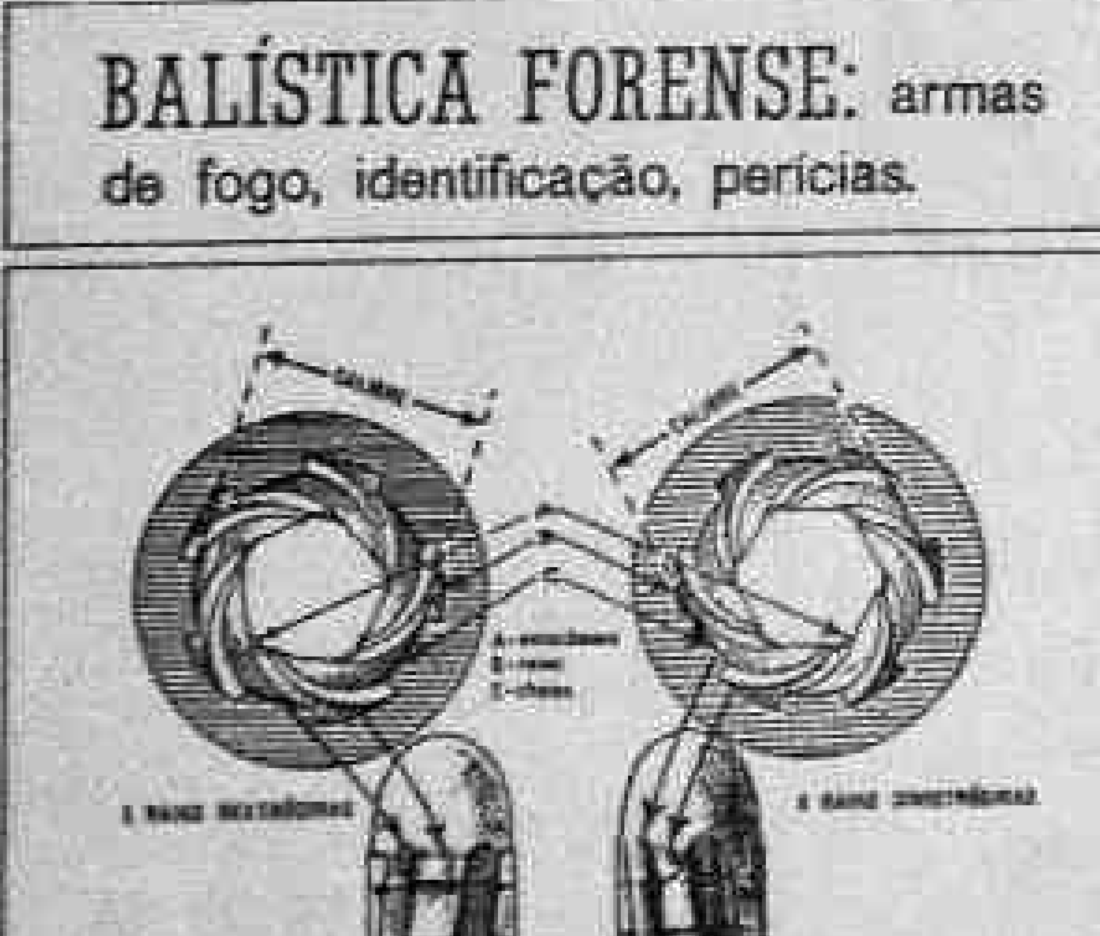

A figura acima mostra o número e a orientação dos raiados e cavados dos projéteis de armas de fogo (revólveres).

## EMBRIAGUEZ: tipos fases e diagnose da embriaguez

Relação entre a concentração de álcool na urina ou no sangue e o comportamento do indivíduo "sob influência".

**EXAME DATILOSCÓPICO:** A fixação da identidade física da pessoa por intermédio das impressões digitais; os postulados básicos da dactiloscopia, os pontos característicos e as anomalias dos desenhos papilares; a identificação criminal prevista no Código Processual Penal Brasileiro perante a jurisprudência dos Tribunais.

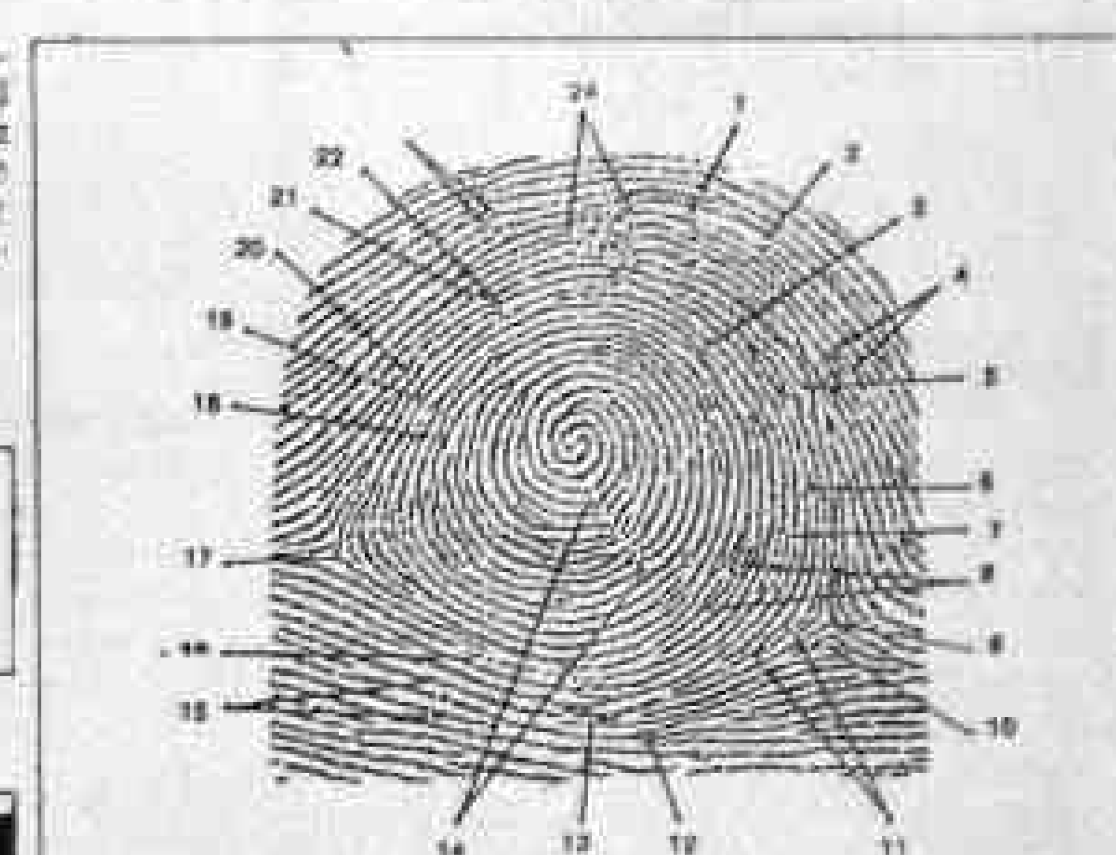

Pontos característicos: 1 - forquilha; 2 - confluência forq.; 3 - dupla bifurcação; 4 - ilhota; 5 - encarne; 6 - linha interrompida; 7 - bifurcação; 8 - cortada 9 e 17 - deltas; 10 - encerro; 11 - emboque; - tridente; 13 - ene; 14 - cicatriz de corte; 15 - "lagoa" (Almandos); 16 - pontos; 18 - empalme; 19 - arpão; 20 - ponto; 21 - começo de linha; 22 - fim de linha; 23 - desvio; 24 - c/pilar.

**NECROPSIA E LESÕES CORPORAIS:** finalidade dos exames periciais; fixação da data e determinação jurídica da morte; critérios adotados pela Medicina Legal para a diagnose da morte; determinação da extensão, sedes, causas e consequências das lesões corporais; classificação das lesões corporais, segundo o CPB; esquemas anátomo-topográficos usados pelos serviços da Medicina Legal do país.

Além dos temas de Polícia Científica acima mencionados — todos largamente questionados nas lides forenses — os quais serão publicados em forma de artigos, também, serão abordados temas de polícia judiciária, tais como: buscas domiciliares e seus pressupostos legais; destinação legal das coisas apreendidas; retrato falado, reconstituição de crimes; provas testemunhais e sua validade jurídica etc.

O autor da obra, que ora será condensad se divulgada por este jornal, chama-se J. C. LINHARES, graduado em Ciências Jurídicas e Sociais, tem vários cursos de especialização e três livros publicados, e como estudioso de criminologia, faz parte da Associação Brasileira de Criminalística.